青島民報

（中華郵政特准掛號立劵之新聞紙）

第一五六號

今日出三大張半

登記證 中宣會字第七九九 內政部警字第六三〇

本報價目
本埠 零售每份大洋五分，每月大洋壹元正，半年大洋五元五角，全年大洋十元正
外埠 每月大洋壹元壹角五分，半年大洋六元四角，全年大洋十二元八角

廣告刊費
（新聞欄）每行五號十三字每日三行三天起碼每行洋壹元
（封面）每行五號六十字每日三行三天起碼每行洋二元
（普通）每日五十字三日起碼每日洋壹元
（長期）備有詳章承索即奉

社址：青島福建路三十八號
電話：二七八三
電報掛號：一〇三二
郵政信箱：一八二號

青島啓明印刷所代印

交通部青島電話局啓事

本局新增一千二百號機器，業經運到，現正從事裝置，約下月底工竣，來函請裝電話之各商號，以及欲安裝電話者，希於九月一日起，先行來局申請安裝機數，預繳掛號費，每號二十五元，由本局塡發臨時收據，以便稽察綫路，用備安裝，至本局向收號碼特費，每號二百一十元，業經呈奉部令核准，減收爲壹百陸拾元，凡各新用戶已繳掛號費者，裝機時，除照章按季繳租外，祇須交納號碼特費壹百陸拾元，即可通話矣，前項掛號費，即移作爲安裝費，另易正式收據，特此登報通知，空函恕不答復，此啓。

普安輪船預告

九月六日以後恢復舊有班期照常行駛青滬

本輪船九月八日起每逢星期六上午九時由上海開，星期日下午二時到青島，每逢星期二上午九時由青島開，星期三下午二時到上海，嗣後如期行駛，決不延誤，恐未週知特此預告．

國營招商局青島分局

電話 五二九五 五六〇八 綏遠路十三號 普安電話撥一一〇轉普安

葉恭綽賣字告白

逭暑青邱未敢惰逸時方多難互助其宜擬賣字百件以取獲供當地公益之需額滿即止潤例如次

對聯 四尺八元 五六尺十二元

堂幅 四尺十元 五六尺十四元 橫幅同

屏條每幅 四尺六元 五尺八元 六尺十元 橫幅同

市招榜書每字 一尺內十元 二尺內二十元 二尺以上另議

扇面册頁每件 六元 泥金綾絹加倍 劣紙不書 碑碣另議 壽屏不書

磨墨費加一 先潤後墨

收件處 即墨路中華書局 河北路集成南紙局

訂婚啓事

叔隨、德言茲得雙方家長同意由葉允之、王雲鶴、陸廷撰、潘俊傑先生介紹於民國廿三年八月廿五日在常熟交通銀行訂婚特此敬告

諸親友均鑒

周叔隨 張德言 謹啓

茲有下列各處。上等地產。廉價出售。合意者請至本行面洽。或函約趨謁亦可。

一、龍江路 上等建築地
二、嘉谷關路 上等建築地
三、武勝關路 上等建築地
四、函谷關路 上等工廠地
五、和興路 上等工廠地
六、歸化路 上等工廠地

招租

茲有太平路。新建鐵筋洋灰。上等住宅數所。電燈自來水浴室俱全。地段便利。光綫充足。空氣新鮮。設備完美。每所減租四十五元。再有魚山路。摩登住宅一所。內部設備。應有盡有。租價低廉。合意者請駕臨本行面洽。

聯益建業華行

青島中山路交通銀行四樓四零一號

本行電話：四一六五

青島昇昌號債權團通告

爲通告事青島中山路昇昌號業於本年七月十八日歇業清理查該號虧欠外界款項與剩餘資產數目相差甚鉅同人等爲維護自身及其他債權人利益起見爰特組成債權團接收該號店基及所有全部資產從事清算藉明眞相爲此登報通告凡屬昇昌號之債權人務希於八月一日起兩星期內攜帶憑證速向本團登記以便彙核清算共商辦法逾期不來即認爲自願放棄權利所有債務人亦限兩星期內將欠款送交本團掣取收據逾限不理即行訴追特此通告

事務所 本市中山路市商會內

本團辦公時間 上午九時至十二時 星期日休息

衛生要道

貴處欲求：室中溫度合宜 汽爐裝置得法 盥浴器具精美 上下水道耐久

敝公司聘有專家工程師竭誠服務

青島潔靈工程公司謹啓

觀海二路十八號 電報掛號三三八一號

並經理歐美各廠汽爐及衛生器俱等物價格從廉

總公司 上海四川路一百十號 電報掛號八六六九 電話：一四四三四

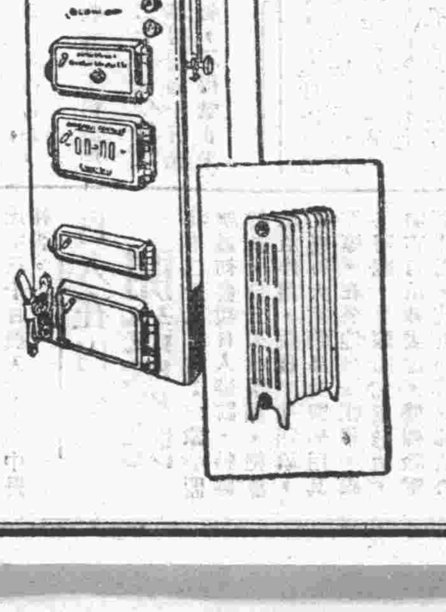

英漢對照 名家小說選

購讀本書可稱 一舉三得

伍光建選譯

(1)研究英美文學 本書所選小說二十種均爲十八世紀以來英美兩國最有名的小說家的代表作，而每一作品又選輯其最精采的部份，讀者由此書研究英美文學，實爲最捷之徑。

(2)欣賞名家小說 伍先生的譯筆，忠實而不生硬，流麗而不浮泛，單就譯的部份言，亦可作中文小說讀。每書之前冠以作者傳略，緊述本書內容可助讀者理解。

(3)熟諳翻譯技術 伍先生譯筆之老到，夙負盛名，易窺見其功力之所在。這一套書用英漢文對照排印，附加註釋，直以金針度人，尤爲有志翻譯者所必讀。

全書二十册 定價十元 郵費七角

預約只收半價五元 本月底截止

預定時立可取書十册

商務印書館謹啓

B55

君之目力是否健全？

眼爲人身最重要之感覺器官，應時刻加意防護，如有眼疾，宜速就醫，如需眼鏡，應即配製，不可稍有遷延，以免日久難以救治。

青島大藥房 光學部配製眼鏡之特點

一、備有電光返射驗光機此機係德國名廠製造驗光十分精確與市上舊式他國製造之返光儀迥乎不同
一、聘有光學專家並有專科醫生指導驗光方法完全根據醫學原理
一、設有磨片部採用德美上等原料磨製鏡片一切近老散斜各種光度皆能磨製定製之片隔日取件務求與驗光單所開光度完全符合不致有混矇遷就之弊
一、新到鏡架多種任意選擇最新白金架自五元至二十六元不等

凡下列各校學生特別優待照碼七五折

山東大學 市立中學 鐵路中學 禮賢中學
崇德中學 市立女中 文德女中 聖功女中

地址 中山路湖南路轉角
電話 五三三三

蔣限期肅淸贛閩匪
十一月前一律肅淸逾期嚴懲
皖南匪竄浙邊劉湘辭意略轉

南昌二十九日電：僞第十軍大部十四日由廣豐屬洋口渡河西竄後，十五日經上饒轉向軍界嶺方面紛竄，二十三日在底嶺爲我軍擊潰，又陶電，我軍已於二十三日攻克稳洋，方志敏羅炳輝股匪據河圖抗，經我軍奮勇剿擊，卽將該匪擊潰，俘獲無算，刻正向福安以北追擊中，

廈門二十九日電：蔣委員長電令，段谷路十一月前，贛閩赤匪一律肅淸，逾限者嚴懲，

龍巖二十九日電：據俘匪供稱，近來殘匪僞一四軍團，迭遭挫敗，幹部以下全無鬥志，僅一二匪首如羅炳輝等，猶圖困獸之鬥，以嚴刑峻法，迫衆支撑，

中央社漢口二十九日電：僞游擊隊百餘人，槍六七十枝，竄全陽新樂南境，當由我軍往剿，該匪卽紛向西南方潰退，我軍現仍跟剿，日內卽可將該匪殲滅云。

上海二十九日電：川省剿匪，前線形勢較前數日爲佳。

重慶二十九日電：劉湘二十三日通電辭職後，卽來渝休養，刻因中央及各路總副指揮來電勸慰，尤以私人資格協助剿匪軍事，成渝兩地公務仍由代理人負責，又前方軍事委員長劉從雲亦通電解除軍職。

北平二十九日電：平市某方昨接劉湘之參謀長郭昌明來電，謂劉湘前因剿匪軍事種種困難，特呈辭職，迨返渝後，經中央及部屬並各路將領等，更番挽勸，似有打銷辭意之轉機，惟迄今猶未到部視事，至於通江陣地，前已交由四路軍楊森駐防，刻極安穩，五路正面仍與匪相持，亦尚無異狀，其左右兩翼正繼續推進中。

香港二十九日電：李宗仁電令駐桂林覃連芳師兩團卽開平樂，會同粵湘各軍堵剿蕭克李宗保殘匪，余漢謀電告，我軍佔中塘後，二十三日午攻佔脚後嶺，二十四日晨向前猛進，二十五日克大焦坑反雄口，匪受創甚鉅，傳白崇禧二十七日已乘廣韶車北上入贛，確否待證。

杭州二十九日電：圖竄屯溪之股匪，係嚴喜君部，分編六連，大麥塢附近各鄉村農民被誘入夥者甚多，浙保安處派步兵一營，已到歙縣，星夜開屯溪，出動圍剿，匪退大龍山，有竄婺江勢，浙省又派大軍由浙境開化遂安晝夜兜剿，現休甯方面有皖保安聯合大隊，由劉士榮副司令率領駐防，婺源駐有獨立旅劉部，二十八日杭州屯溪間電報汽車均照常，惟商旅來杭者甚多，行李亦夥。

杭州二十九日電：歙縣訊，二十一日晚八時有股匪四五百，槍百餘技，由大麥塢進擾距塢五里許之橋亭村，當經該處壯丁隊堵截，匪向歙縣邊境之黃尖方面潰竄，又經壯丁隊痛剿，激戰三小時，當擒匪探三人，匪不支，向浙屬之譽盈坦子鴉一帶潰竄，當時歙縣，休甯，祁門三屬附近均被擾，匪共有三千，槍八百，浙警備司令部參謀長蔣國濤已到屯溪，與劉專使羅公安局長會商辦法，決請浙保安處派步隊前往協剿。

昨中央政治會議
准蘇省發行水利公債二千萬

南京二十九日電：中央政治會議于今晨八時舉行第四二三次會議，由居委員正主席，決議，㈠行政院函請核定航海信號協定，及離開所駐地燈船協定，㈡全國經濟委員會督草各省公路聯絡章程及管理公路章程准予備案，㈢准江蘇省政府發行民國二十三年江蘇省水利建設公債二千萬元，㈣行政院函請將綏遠省礦業行政，仍由該省建設廳依現行礦業法完全處理，准予照辦。

保管委員會
定九月五日成立
各銀行當儲存款

上海二十九日電：各銀行當儲存款保證準備保管委員會，會址附設於中央銀行，定九月五日正式成立。

教育部招考
留歐公費生
專習機械工程學額二十五名
報名自卽日起至九月十二日止

南京二十九日電：教育部招考留歐機械工程公費生，學額二十五名凡公立及立案私立工業專科以上學校畢業男生，年在二十至二十五歲者，可自卽日起至九月十二日止，向教育部報名應考，考試日期，自九月十四日起，

南京二十八日電：教育部佈告，招考留歐機械工程公費生二十五名，自卽日起在教育部報名，九月十二日截止，十四日起考試，應考課目爲黨義，化學，應用力學，機械學，高等數學，中外史地學，製圖，資格須在公立及已立案私立工業專科以上學校畢業，男生年在二十歲至二十五歲

蕭振瀛抵平

中央社北平二十九日電：蕭振瀛二十九日晚抵平，二十八日午謁何應欽，報告察省近況，蕭談察東日僞軍未撤盡，接收多倫俟英返平後交涉。

負責運輸
應建設倉庫

南京二十九日電：鐵道部以各路辦理負責運輸，應建倉庫，曾經令飭各路擬具人建築計劃圖樣，呈部核辦，現聞京滬滬杭甬津浦等路，業已先後繪圖設計呈齊，該部事前爲求妥善完美起見，特派員赴各路實地勘查云。

李次溫昨日到京
謂粵省黨政軍各方成績均好

南京二十九日電：中央李次溫前奉中央組委會令，赴粵接洽黨務，將近一月，現已事畢，於二十九日由滬到京，據李氏語記者，本人此次赴粵，乃係接洽中組會主管方面瑣細事件，在粵與陳濟棠林翼中及省黨部負責人均曾晤及，結果至爲圓滿，在粵留半月，以本人觀察，粵省黨政軍各方成績均好，且無不以中央意旨爲依歸。

郵政會議
九月一日開幕

中央社南京二十九日電：交通部召開之郵電兩會議，會期漸屆，故籌備極爲忙碌，尤以郵政會議，業定九月一日開幕，爲期更迫，茲悉郵政會議籌備事務，將告就緒，提案迄今收到百餘件，大致改進郵政業務，爲此次會議之中心議案。

豐潤發生股匪
經民團奮勇擊退

中央社天津二十九日電：豐潤縣屬發生股匪百餘人，槍枝齊整，縣長率隊往剿，匪不可支，乃竄玉田縣，經民團出擊，復竄之匪孔雀村，該縣縣長據報，當率隊二百餘，將該村包圍，激戰兩小時，匪退高橋鎭，現附近各鎭村民團及保安隊警全體出動，正在包剿。

何之泰赴甘甯
查勘水利

南京二十九日電：全國經濟委員會對西北公路水利兩大事業，積極進行，該會特派水利專家何之泰，赴甘甯夏兩省查勘水利，又派公路處長陳體誠，西北辦事處主任劉景山，會同監督西蘭路工程，陳氏日內卽赴西安。

殷同昨返平
卽謁何顧報告南下經過
黃郛下月初可入京

北平二十九日電：某要人談，黃郛仍在廬山，定下月二日參與軍官團第三期開學典禮，約四日五日由廬山起程入京，謁汪後北上。

北平二十九日電：殷同二十九日晨由京抵平，下午謁何應欽顧孟餘，報告一切，據殷談，此次南下謁汪蔣黃，係報告華北近況，蔣表示中央與地方均爲一致，今後願負責作去，黃定十日前返平，關於戰區問題，大體會商時已將原則商定，現擬逐步辦理，馬蘭峪不久可收，新保安隊九千名開入戰區，亦無問題，但重火器尚未商定，至於取締戰區日鮮浪人，決嚴格辦理，接收多倫問題，亦在研究中，改組說，均非事實，僅僅灤東六縣，尚有殘匪，餘均肅淸，當局對收復善後極注意，不久卽可全部肅淸。

牯嶺二十九日電：記者頃訪黃委員長於其行邸，黃氏云，余到廬後，覺中央確在熱誠努力的幹，此誠爲中國前途之一線曙光，因此覺華北地方亦應振作，今日華北之最大危機，係在心理方面，一般人在心理上先將華北放棄，認爲已無可救藥，我們應先除去此種心理，盡心盡力去做，以此間的精神與北方對照，覺得北方眞是死氣沉沉，華北問題固須中央有辦法，然盡靠中央是不夠的，北方人民及負責當局更須先自努力纔行，目前一般人對華北問題有兩種說法，一是消極的，一是積極的，認華北問題爲有機體的，如身上一部生瘡，則全身之紅血球皆聚至此處，與病菌搏戰，主張以全國之力幫助華北，余所晤蔣委員長時，曾以此兩說究將何擇爲請，委員長轉以詢余，余以爲由前之說，無異將華北放棄，由後之說，則須看身體中有否足量之紅血球，二者皆有所礙，須折中其說，由中央與地方共同努力也。

孔誕紀念之意義
汪院長在中央紀念週報告
（續）

所以我們努力現在，卽在於繼續過去，使之不斷啓發將來，使之日新不已，詛咒過去的荒謬，與詛咒將來，同爲不可恕的罪惡，最近幾十年來，有些人說，儒教所以獨尊，是因爲漢武帝以後尊崇儒教，黜斥百家的緣故，這些思想是抄襲得來的，不正確的，須知漢武帝以前，雖然也有諸子百家，但不過各成一家之言，如老子道德經，莊子南華經之類，絕沒有如孔子的刪詩書，定禮樂，贊周易，修春秋，將孔子以前的中國文化及一切學術思想整理起來，成爲一個系統，傳之後人，遇着秦火也燒不絕，口傳手抄，依然完整，遇着外寇侵入，雖征服了中國的政治軍事，卻征服了中國的文化，及一切學術思想，中國民族，國雖亡，種不滅，仍得由此復興，使征服的民族，反歸於被征服的地位，我們認識了這一點，便知道孔子不但是中國四千餘年文化之總代表，而實在是中國四萬萬人的知識之父，絕不能與諸子百家相提並論，我們沒有教主，能有這樣一個先師，爲我們一切智識的先導「這不只是中國的光榮，也是我們的幸福，加以詆薄，眞是全無意識，此次中央黨部矯正了以上兩種不合理的思想，鄭重決議，每年舉行先師誕辰紀念日，無論政府機關，以至學校，以至各種團體，一律至誠至敬同心舉行，便是這個意思，先師孔子的偉大，決不是短時間所能畢說，尤其不是淺陋如兄弟所能窺測，兄弟今日所能貢獻於各位的，只有一兩點的感想，兄弟以爲道德的精神是萬古不易的，而道德的內容條件，是與時俱進的，試拿仁字來說，孔子之言仁，與釋迦牟尼之言慈悲，耶穌基督之言愽愛，一樣的是萬古不易之原則，一個人如果沒有了仁愛的心，等於沒有世界，沒有人類，換句話說，如果要有世界，有人類，便要有仁愛的心，這是毫無疑義的，至於仁的條件及內容呢，那就與時俱進了，舉一個例，孔子說「爲人君止於仁」，孔子的理想是「天下爲公，選賢與能」，而其時代則是「天下爲家大人世及以爲禮」，所以孔子只說旣爲人君，便須止於仁，如今呢，國民平等，沒有所謂君臣上下，這是說仁字是萬古不易的，而仁的條件內容，是與時俱進的，再舉個例，孔子沒有反對納妾，沒有反對蓄奴婢，只主張「親親而仁民」，仁民而愛物，如今呢，納妾蓄奴婢虐待之固是罪惡，善待之亦是罪惡，根本納妾蓄奴婢，便是罪惡，這是說仁是萬古不易的，而仁的內容與條件是與時俱進的，孔子以後，我們不能將仁字發揮盡致，使中國早早成爲一個自由平等，相親相愛的社會，而卻任令一班宋儒由主張尊君而造出士芥人民的學說，正如黃黎洲所謂，「雖以桀紂之暴，猶謂湯武不憂誅之」，索性將四萬萬人當做蝦毛魚子，把來供給一條大鯨魚呑食，這是何等的不仁，由主張多妻而造出禁錮婦女的學說，甚至看著皇帝把人做太監，甚至看著士大夫家蓄婦女纏足起來，猶恬然不以爲怪，這又是何等的不仁，這些均可以證明，如果道德的條件內容不能與時俱進，則道德的意義成爲空言，甚至爲人利用，成爲一種殘暴的工具，再拿禮字來說，我們知道儒教就原則說，最重的是仁，就實施說，最重的是禮，禮是萬古不易的，如果一個人在荒島上可以無禮，成了兩個人以上，便有了交際了，有了交際便得有禮了，仁是相人偶，是說仁字是行於人與人之間，有了人與人之間，才有所謂互助，禮也是相人偶，行於人與人之間，有了禮，人與人之間才有所謂交際，所以禮是萬古不易的，但是禮的內容條件呢，也非與時俱進不可，舉一個例，孔子主張拜跪的，這是因爲孔子的時代，還是席地而坐，所以將拜跪來表示恭敬，是很方便的，後來換了桌椅了，地上不鋪席了，還要磕頭下跪，這是什麼意思，自然便改爲鞠躬，及作揖打拱了，這是說禮是萬古不易的，而禮的內容條件是與時俱進的，孔子以後用了桌椅的人，還要保持磕頭下跪的習慣，直至民國以後，還要偷偷舉行，不如此不能算得意，不如此不夠算排場，這是後人的下作，與孔子有什麼相干，大概說來，古時的禮，其用意在定尊卑辨名分，今日的禮，其用意在制定社會交際之規則，使人人平等，人人互相親愛，（未完）

曲阜孔誕大會
孔教會祭文

民國二十三年八月國曆二十七日，孔教總會爲先師孔子誕辰紀念，中央特別大員，及各院部山東省政府主席民政兩廳長蒞曲致祭，今天蒙我國民政府五院同我本省韓主席及民政兩廳長爲孔子誕辰紀念派來致祭，孔教會全體同仁，覺得非常感激，非常榮幸，孔子聖之時者時字是因時制宜，生在春秋時代，當然是以大統一爲主義，假使生在二十世紀的中華民國，定然拿着無適無莫的精神，放開世界眼光，改新一國的政治，何以見之呢，孔子凡論國政，莫不是注重民字，門弟子問政，問的一樣，答的不同，若不是對政治上神而明之，變化無窮，何能如此，孟子是願學孔子的，他說是「民爲貴」，就着這三個字揣想，便知道孔子，孔子說雖百世可知也，焉知大聖大賢的眼光，不能注射到兩千年後的中國，不能創設二千年後的民國呢，大概現代國政治的構造，要不外行政司法軍政教育內政外交諸大端，普通人皆知孔子爲教育家，我想設四科分五教就是現在的大學分科教育，互鄉童子，闕黨童子他旣未學教育，他就是現代的普通教育，當然是我國的首屆大教育家了，而爲魯司寇三月的工夫，魯國大治，實又是行政家，聽訟而能使民無訟，不打官司，問官和的法律家，子路治大國三年，可使有勇，孔子說善人教民七年，可以卽戎，就是用七年的軍事訓練，方能上陣打仗，如果不能有勇，亦是暴虎憑河，不能算節制之師，這和孫子的久練鍛練相同，且魯兵與齊兵戰於郊，弟子樊遲師率數萬大軍，而臨濟右翼，冉有用長矛打敗了齊軍，合起來看，是不是軍政家，初斷魯國的政事，不過三月，賣牛不二價，賣豬羊的不加修飾，是不是內政家，齊華子弟聞風而逃，是不是外交家，夾谷之會，齊强魯弱，大旣疾呼，約三五句話，喝的齊國退夷兵，是不是外交家，總而言之，他人的學問，充其量不過是專門一種，孔子的學問，撮其要確是包羅萬象，手腕作教育家基本，想用政治的國，諸侯均不能用，不得已而退老魯國，刪詩書，定禮樂，秋的政治，又用教育的傳播，培養千秋，例如一部春秋，只是定了幾條公法，後世人人能守此法，何患社會上不正軌道呢，一部禮記，只講了一個敬字，何患社會不守秩序呢，天下人人恭敬，一部詩經，一言以蔽之，只是思無邪三個字，人人心服，俱不歪邪，何患不天下爲公呢，況且孫總理的三民主義，到處引據孔子的話，孔子，便是遵守三民主義，蔣委員長新生活提倡舊道德，敬重孔子，便是奉行新生活，長進道德，轉主席的進德會，敬重孔子，便是擴大組織進德會，今天諸位長官致祭孔子，可爲中華民國前途慶賀，可爲國民政府前途慶賀，山東省政府

馬蘭峪金礦
礦苗頗豐

天津二十九日電：馬蘭峪附近倒流水金礦，歸日僞合設之興隆採金株式會社後，日工程師月來偕礦師多人，採驗礦苗，發現山金河金砂金等礦數十處，大小面積不等，已計劃採挖，我方自失興隆金礦外，每月損失礦稅二萬金。

東北各地水災嚴重
交通停頓已達四綫
各地難民嗷嗷待哺

長春通訊：東北沿江各地，每年屆七八月間，受江河水氾濫之害者甚多，今歲尤其嚴重，各地鐵路被水冲斷不能通車者，已達四綫之多，據滿鐵會社報告，㈠爲錦朝綫之，口北營子朝陽間，㈡洮索綫之，葛根廟懷遠鎭間，㈢拉濱綫之北太安鎭克山間，㈣奉吉綫鞭河鎭烟筒山小城子間，一切貨運郵政，均經暫停，茲誌各處水災情形，分誌如下。

熱河災況 熱河全省各地，自六月下旬起，降雨已逾一月，現仍未止，凌源，平泉，赤峯，承德，灤平，等縣，均被水冲，房屋人民生畜及農作品，均已大半隨波而去，又以交通斷絕，糧食盡絕，農民餓死無算，且瘟疫流行，盜匪蜂起，遂演成十餘年來未有之奇災，據古北口日人統計，此次水災之結果如下，㈠口北營子與朝陽間之鐵橫木橋，皆被水冲毀，錦朝路全綫不能通車，朝陽車站之鐵橋浸入水中約一米達，㈡朝陽凌源間鐵路，因被洪水冲毀自七月二十日起，停止通車，㈢朝陽第一區溺死男子二百五十名，女子六十四口，朝陽全綫居民房屋一千戶，浸水毀壞者，爲三百七十一戶，㈣灤河增水一米達，兩岸各地，均被冲沒，現已由「大林組」搶設灤平橋，而橋之基石，亦被冲毀，損失約二千五百元，該地日軍警備第一小隊，已出動防護

吉黑災況 黑龍江吉林兩省水災，亦極嚴重，各江水勢如下，㈠嫩江水勢，迄本月二十三日止，仍繼續暴漲中，嫩江橋已瀕於危險，其第一鐵橋至第五鐵橋間，（共十五基羅米突）水已沒橋，列車已完全停止，來往行人，均乘日人所備之汽輪渡江，㈡鴨綠江水，已出岸浸至江堤以外，安東縣城市街，來往以船，幸日內並無大雨，安東已免陸沉之憂，根據近日報告，江水已漸退去，但侵入水堤底下之水，尚未退盡，㈢黑龍江水勢，已逐次減退，卽可恢復原狀，㈣松花江之水，至二十四日止，仍繼續暴漲，據一航觀測，松花江水位，有突破一九一四年一九二九年紀錄，（一三三米七〇厘）之可能，㈤長春郊外伊通河東安屯地方發水，共淹斃人民二百餘人，現難民九千人，麕集長春郊外，嗷嗷待哺，日人漠不關心，僅有五台山佛教會，設渡船十七隻，渡難民登陸。

遼寧災況 遼寧全省江河氾濫，各縣田禾，被冲毀無數，據省署統計，遼甯全省五十八縣內，被災者達二十三縣，現在遼省救濟災民者，僅有中國五台山佛教會及基督教等團體，日人則在「關東州」範圍內，實行「防疫」，其對於東北各地水災，僅注意交通之整理，對於災民中之强悍者，不得已挺而走險，或參加各地義勇軍，或搶掠富有，以維生命。

黃河水突漲
陝甘大雨
浙東災重米價又飛漲
滬市糧食會限制米價

濟南快信云：本年黃河水勢，自上月陝甘大雨，河水陡漲後，洶湧下注，以致冀南長垣縣屬之九股路一帶，去年潰決之舊口門，又告漫決，嗣經極力搶護，決口之水，已由金堤河流入魯境，在陶城埠歸入正河，因水勢不大，故亦未見大漲，連日全河水勢微落，工情平穩，如無大雨，本年大汛卽已平安度過，山東河務局今日（二十八日）又接開封黃河水利委員會來電通告，則下游各地河防，均屬緊迫，且若各水同時流入潼關，已決與未決者，勢更不可收拾，現河水流量之速率突增，已達五千秒公尺，時機迫切，飭屬嚴予戒備等語，河務局據電後，除一面電呈山東省政府主席韓復榘，民政廳長李樹春建設廳長張鴻烈報告外，並致電沿河各縣縣長及河務人員，嚴加防範，以免疏虞，至魯境黃河三游水勢，昨日二十八日已見微漲，接洛口報告水漲上午漲一公寸九分，下午漲一公寸二分，水位已達三十公尺一寸一分，下游大馬家灘一寸二分，水位十四公尺二分。

杭州二十八日電：慈谿旱荒殊烈，昨兩鄉北鄉西鄉合村，農民約五千人大舉入城，求縣府救荒，初進縣府，高叫「要飯吃」，「餓死」等語，並要求履勘免租，散發積穀，當局愼重應付，幸未滋事，鎭海自流井均涸，居民飲料發生問題，農田灌漑早已絕源，晚稻已無望，米價飛漲，每石已至十三元，水路交通已斷，北鄉尙可勉强航行。

杭州二十九日電：二十七日陰雲並有雷聲，頗有雨意，但至夜間又雲開月出，二十八日仍炎熱，下午五時許雷雨交作，勢甚劇烈，至九時止，十時後又續雨，炎威旱象人可稍蘇。

中央社杭州二十九日電：省府二十八日議決，准杭市府移用自來水公債基金五十萬元，辦理平糶及疏浚西湖。

漢口二十九日電：總部以鄂兩災重，難民麕集，二十八日令省府妥爲撫綏，以免流離，省府二十八日向銀團借款，定購洋米百萬石，以濟民食。

太原二十九日電：晉省各縣均落透雨，秋收有望，糧價均漸回跌。

中央社上海二十九日電：滬市糧食委員會二十八日午常會議，決呈請社會局佈告，嚴厲限制米價，不得超過十五元五角，并請市府轉呈行政院，令飭產米各省，不得禁止米糧出口。

蘭甯航綫
決展至包頭

西安二十九日電：歐亞航空公司總經理李景樅，二十七日晨由甯飛抵陝，據談，在甯與馬主席商洽蘭甯綫航空事務，結果頗爲圓滿，決展長蘭甯航綫至包頭，開航否俟飛抵滬後，略爲料理，卽轉京向交部請示，李氏現在西安站候洛陽天氣轉晴，卽東飛。

顏顧昨赴潯
轉登廬山晉謁林蔣
唐有壬定明日返京

南京二十九日電：外交部次長唐有壬，前奉蔣委員長電召赴廬，商討外交問題，並在廬候駐俄大使顏惠慶，駐法公使顧維鈞晤談，茲據外部息，唐氏頃有電到京，俟晤顏顧兩氏後，卽定於三十一日乘輪返京，處理部務。

南京二十九日電：我國駐俄大使顏惠慶，駐法公使顧維鈞，二十八日先後由滬抵京，拜謁汪院長，二十九日上午八時，顏顧兩氏，聯袂由京乘輪赴潯，轉登廬山謁林主席蔣委員長，兩氏離京時向人表示，此次赴廬係應蔣委員長邀參加軍官團第三期開學典禮，向該團學員演講，並便中將國際情形與林主席蔣委員長陳述，在廬小作勾留，卽行北返，至兩氏何時出國履任，現尚未確定。

長城各口
緝私分卡
月底均可成立

北平二十九日電：長城五口緝私分卡，古北口義院兩口，早已開始征稅，冷口分卡，定三十日成立，聞喜峯界嶺兩卡，亦定月底成立云。

酈光林
被任爲舊金山領事

上海二十九日電：駐菲律濱總領事酈光林辭職回國後，前經外交部派充駐舊金山總領事，定三十一日起程赴任。

孫科
下月初可抵滬

上海二十九日電：孫科滬寓息，孫定三十日由杭香山起程回國，九月十一日可抵滬。

陳獨秀等
業已收監

南京二十九日電：陳獨秀，彭述之，王武，濮一凡，王兆羣五人，經最高法院判決徒刑八年，二十八日執行收監，上午十時由江甯地方法院將陳等提出，移解第一監獄，聞俟滿刑期三分之一時，卽可送反省院受訓。

馮占海等
過鄭返平

鄭州二十九日電：二期廬山軍訓班受訓部長馮占海郭希鵬，二十八日晚由廬過鄭返平，分返防次。

英庚款公債
抽籤還本
定十月十五日舉行

上海二十九日電：六厘英金庚款公債基金保管委員會，開第二次會議，決議第一次抽簽還本，定十月十五日舉行，又江海關應劃撥之第一批基金一萬六千餘鎊，二十八日已劃撥。

馬羅教廷否認
承認僞國

中央社羅馬廿八日電：教廷方面今日否認外傳教廷承認僞滿洲國之說，并稱某主教雖曾奉令與吉林省當局接洽關於某天主教會事，但不能視爲含有非正式承認之意云。

薩翰聲到
我駐巴西使館祕書

上海二十九日電，我國駐巴西使館祕書兼國民黨直屬巴西支部常委薩翰聲，於本年四月，乘輪到滬，據談，巴西僑胞共一千三百餘人，以粵浙兩省者爲多，幸尚能安居樂業，帶貨運往，以茶葉磁器爲大宗，惟營業情況愈下，黨務方面則頗見進展，薩氏定三十日晨入京，向中央報告。

日人在內蒙
開設醫院

北平二十九日電：內蒙各盟旗最初發現日人蹤跡，特經盤詰，自云來此遊獵，絕無政治作用，嗣後來往頻煩，且攜有大宗藥品及醫病用具等等，在各地自張帳幕，設工醫院，爲蒙民免費診治，蒙古自治政委會，據報除電平郭王，就近向當局報告外，並電京蒙藏委會請予注意。

俄航空火車
開始載貨飛行

中央社莫斯科二十七日路透電：航空運貨火車近作試驗後，已於今日開始按時往來於莫斯科與加哥夫（距莫斯科南四百八十哩）之間，蓋以飛機一架曳滑機兩架，載運包裹郵件與細軟貨物也，任何郵局均能委託代運云。

東北俄機關
已準備撤退
中東路俄員奉召返國
被捕俄員受非刑供認劫車

中央社莫斯科二十八日路透電：據今日塔斯社訊，自八月十二日起，中東路俄員在「滿」被捕者，計達五十四人，聞被捕者在警署受非人道之酷刑，因此各人之親屬頗為懸念，並悉親屬中有收到染有血跡之衣服者，被捕者被勒逼者承認奉命指揮劫掠車輛及車站云。

中央社東京二十七日路透電：外務省據「滿」政府正式通告，謂「滿」警察對於中東鐵路東段毀車案之逮捕有關人犯，擬至至少數，所已逮捕之中東路職員，將以毀壞火車罪起訴之云，今日據報紙消息，中東鐵路職員被捕者共七十餘人，其中俄人約佔四十左右，餘皆為華人，另訊，蘇俄政府現召回中東鐵路之行政員，聞已決議更易若輩，以和緩局勢，同時哈爾濱鐵路衛隊總部發表一切實駁斥蘇俄當局所加鐵路衛隊溺職之責言，謂中東路局所供辛武裝專車三輛分駐一面坡橫道河子小城子三站，用以引導火車或攻擊匪衆已甚忙，尚且有一車已於八月二十三日在一面坡與限城間剿匪之際脫軌損毀云。

大連二十八日日本新聯電：據確實情報，俄國因東鐵交涉失敗，企圖退還本國，在「滿」各機關均已作準備，通商代表各地支部，已實行閉鎖，東鐵幹部亦命令返國，各地領事已開始閉鎖，館員亦實行返國矣，因而蘇俄將由全「滿」開始總退卻，現只餘哈埠總領館而已。

日人積極奪我漁業
六十八艘漁輪將駛華傾銷
有三月奪盡我市場之野心

瀾訊：我國漁業之衰落，由於墨守舊法，不圖改革，致受日之侵略，記者向漁業界探悉，日本將於下月間，用漁輪六十八艘，裝載日漁海產品三千八百八十四噸，駛華大舉傾銷，實部當局，已得有密電，準備防止進口，茲誌各情如次：

大批日魚 將來銷售

我國江浙沿海一帶，產魚素豐，每屆漁汛漁民紛紛往捕，賴此為生，惟最近時有發現日商漁輪侵漁，因之漁民生活，大受影響，經實部派護漁艦巡梭後，已稍有斂跡，乃昨據漁業界消息，謂日本邇來對我侵漁政策，未稍減，且實行更進一步侵略，派遣大批漁輪約六十八艘，裝載日魚及海產品凡三千八百八十四噸來華削價兜售，此項漁輪業於九月間祕密分批駛華，即以上海，青島，天津，三處，為其求售之中心點，聲稱將於三個月以內奪盡吾漁市場。

制定辦法 計有二點

實業部當局，對此次日魚來華之事，早得密告，故極為重視，為保護漁業防止日漁傾銷計，已準備防止其進口辦法如下，（一）制止日漁輪進口，根據國際公法，厲行領海，三海里及十二海里為彊私漁區之漁權，同時制止百噸以上之日漁船進口，（二）加派巡艦保護吾漁船漁民，一面監視外人侵漁，

我漁業界 急謀對付

滬市漁業界鮑子展，望月，金楚相等，鑒於我國漁業衰落，日人乘機侵奪，每年漁產物運入達四千萬元之鉅，為發展漁業挽回利權計，特在滬集資五十萬元，籌組大規模之「國民海產股份有限公司」，現正積極進行，年內或有正式成立之可能。

營業範圍 約有四點

該公司之營業範圍，約分下例四項，㈠設立海產製品廠於江浙沿海嵊山，泗礁，岱山，舟山等四重要漁區，俾與漁民分工合作，㈡自備汽輪漁運船，以收漁船漁獲物，及販運鮮貨工作，㈢附設天然冰廠及堆棧，㈣組織漁民消費合作社等，將來並擬籌置漁輪，自行捕魚，養殖貝蛤，以增加生產，但須視營業之發展而定，預計每年營業總數，約在一千萬元以上。

調查漁場 每年產量

該公司以發展是項實業，首須明瞭產魚情形，特赴沿海各漁區，歷經長時間之調查，歷經象山，鎮海，台州，溫州，嵊山，泗礁，岱山等處，據統計每年產量，黃花魚約一百六十萬担，烏賊魚約五十七萬餘担，大黃魚約三十萬担，帶魚約三十六萬餘担，海蜇皮約二十萬担，其餘如沙魚，鰳魚，勒魚，淡菜，海蜒，紫菜等，亦均有詳細統計。

改良計劃 先辦製廠

該公司對於改進漁業之計劃，為使經而易舉並適應需要起見，決從創辦海產製品廠入手，特聘請專門人才從事研究，於製品廠內各分設鮮頭魚類部，乾製魚類部，罐製魚類部，概以科學方法精製，使經久不變，調味適宜，並附許代理漁船事務部，供給漁民各種需要，俾漁民減輕負担，專心捕魚，以收提倡海產救濟漁業之實效云。

美財部籌劃巨款
償付九十月到期公債
復興處爭執已獲諒解

中央社華盛頓二十七日路透電：美財部在九十兩月間需籌撥大宗款項，以應需要，其籌撥之法如何，今日頗引起此間之猜測，計九月十五日債券到期者，共五萬二千五百萬元，十月十五日財部尚須籌集十二萬萬元，以贖還第四屆四厘半自由公債，未料當局業將執行極合正軌之手續，聞財部現擬續行國庫券，以撥付九月十五日到期之債券，此後將再發行新公債，以掉換十月十五日到期之公債，近日公債市況尚堅，衆料政府新債務之發行，當可為人歡迎也。

中央社華盛頓二十七日路透電：此間觀察家今日皆承認國家復興處主任約翰遜對於改組方案與國家緊急行政會主席李芝堡及工商總長麥金女士爭論後，已獲完全勝利，而為復興處唯一狄克推多之顧問，麥金女士則專負與工者有密切關係之職務，就一點言，羅斯福已有使李芝堡與麥金女士二人不與約翰遜為難之辦法。

中央社華盛頓二十七日路透電：自羅斯福執政以來，失業人民之復獲工作者，共有四百十二萬人，各種事業皆確有進步，而國家復興處與有力焉，以上數語見於國家緊急行政會主席李芝堡今日之報告中，失業之減少，與事業之進步，皆依照業規減少工時所致云。

德國社黨大會
定於九月四日舉行
希特拉有重要宣布

中央社柏林二十七日路透電：國社黨定九月四日起在牛蘭堡舉行全黨大會，預料希式拉將於會中有兩種重要之宣布，一為制勝反對國社主義份子之詳細方案，其性質似必和緩，且必涉及天主教問題，因八月十九日公民投票者半屬天主教徒也，此希式拉曾於演說中隱約言及，並謂今後將以國社黨迅速透澈之手腕，使德民最後百分之十，盡歸國社黨主義而後已，另一重要宣布，現信乃大規模之特赦，前衆議員紐波爾與三屬德勞市長勞伊特其將俟新大赦令下後開釋，控紐波爾氏曾在國會縱火案到庭作證，與問官舌戰兩點時，擁護共產黨云。

國際幣戰 愈深刻化
英美通貨 將再減值

牛津社巴黎二十七日路透電：今日英法匯價為七五點七五，美法匯價為一四點九八，皆屬平穩，惟巴黎人士確信英當局現逆料美元之再行減值，而謀有以應付之，果爾則美元貶價而英鎊亦將隨之減值矣，今若干方面一種時候未熟之傳說，謂英鎊折合佛郎之價格，最後將定為七十佛郎，故所謂盎格魯撒克遜之通貨，其將來價格如何，今殊無把握也，職是之故，人乃注意於用金國如何抵抗英佛郎，有存金予以充分保護，比國地位亦尚可保持，惟荷蘭與義國之通貨則在比較上似易受攻擊云。

禁止女生 燙髮抹粉

京市長之手諭

南京二十九日電：京市長石瑛二十八日手諭社會局，嚴飭各學校教師學生，注重服裝整潔，凡學生一律須穿制服，教師服裝尤重端莊儉撲，以資表率，並須一律服用國貨，女教師及女生禁止燙髮及塗脂抹粉，務囑一體遵照。

波蘭不接受 洛迦諾公約
提出三大要求

巴黎二十八日電：波蘭遲不接受東歐洛迦諾公約三大要求如下，㈠無論任何情形，波蘭，拒絕某俄軍隊通過波蘭國境，但蘇俄如有特別請求，波蘭亦可與其海軍與空軍合作，㈡波蘭之陶宛爭執，應予最後解決，維爾那土地之爭及恢復兩國之外交關係，均應一併解決，㈢德國外交部將來所進行之外交談判情形，應通知波蘭，並須准其參加重要問題之初步談判云。

美紡織罷工
定九月一日開始

華盛頓二十九日電：紡織業罷工，定九月一日開始，牽涉工人八十萬五千人，自工人揚言要求不遂，定期全體罷工，屢有人出場調解，但迄無效果，衆信如美國紡織工人聯合會所提出之要求不為罷主所採納，則罷工絡必實現，因美國總工會現負其後援也。

日侵東北後 經濟侵略
投資總計九千萬元

中央社天津二十九日電：自日軍侵佔東北後，公私團體即積極投資，已舉辦之新興事業，據日方公布，至本年上半年止，共達一三一處，資本九千餘萬元，實足驚人。

朝鮮至大阪
飛航緊急航空線

東京二十九日電：日通信省現着手開闢由大阪至朝鮮北部之緊急航空線，該線限於明年完成。

商情

油米　午前市

品名	價目
現生油	一一、三
麻籽油	、
現豆油	一一、四
淨生油	一三、
大路生油	、
博山生米	七、七
汶口生米	七、六
金口生米	七、一
石島生米	七、三
行村生米	七、二
土家灘生米	七、一
西南口生米	七、〇
高密生菓	五、〇
王台生果	四、八
青口元豆	四、一
洛口元豆	四、〇五
徐州芝蔴	六、二
苦杏仁	二、五
膠州瓜子	九、五
九月生油	一三、九五

民國廿三年八月廿九日

棉紗

牌名	價目
三二花蝶	二三五、五
三二銀月	二三、九五
三二寶船	二三七、五
三二寶來	二三二、五
三二立恩	二三〇、五
二〇銀月	一九七、五
二〇寶船	一九四、
二〇寶來	一九三、
二〇五星	一九五、

割線

品名	價目
二〇鴻禧	一九一、五
二〇宮女	一九四、五
一六銀月	一九二、五
一六寶船	一八六、
一六寶來	一八六、五
一六五星	一九〇、
一六金貨	一八六、五
一〇寶船	一七七、
一〇五子	一七四、五
四二三股五子	三〇四
四二二股	
四二二股花蝶	二八五
四二二股[illegible]馬	一八八
四二三股陽鶴	一九四
四二三股水月	一八四
五五三股五子	二三七
二〇二股寶船	二三四五

民國廿三年八月廿九日

金融

品名	價目
五天申票	九九九四
電匯申	一〇〇一二
銅元	三九五
上海票	九九七〇
山東票	九九八〇
大連票	一〇二三
天津票	九九五〇
煙台票	九九二〇
威海票	九九二〇
龍口票	九九二〇
香港票	一〇八〇
北平票	九九四〇
立人洋	一〇四〇
雜洋	九八〇
02小洋	七〇〇
正金掛牌	一一六〇〇　一一八七五

民國廿三年八月廿九日

律師董毓璋通告

本律師承辦各級法院民刑案件及一切非訟事件如有委託辦理者請逕至本事務所接洽可也

事務所　小鮑島黃台路中間貯水山支路二號　電話：四四八九

法國女教員（伊瓦洛）教授
英法德文招生啓事

本教員曾任上海美國學堂教授十二年有餘因慕青島風景優佳今春來青自租別墅於嘉峪關路以為久居每日除上午研究他種文字外下午擬在本別墅教授英法德文各一小時分班教授凡有志求學外國文字者或欲求深造者性別・年歲・程度・不分皆可前來接洽

費用　英文每小時二元　法文每小時四元　德文每小時三元　每一國文字每星期以三小時為限

報名地點　自即日起每日下午一時至四時在文登路海濱飯店詢問（伊瓦洛）教員接洽應交報名費兩圓入學作為學費

伊瓦洛教員啓

嶗山汽水

嚴防雜牌之假冒與影射
認明瓶蓋上之三角商標

避免魚目混珠
有損飲者衛生

華商鑄豐通記搪瓷公司

本公司設廠自造各種馳名搪瓷器皿

本公司瓷牌風行國內外

出品要目

火油燈　各種花素面盆　大食籃　口杯　蓋杯　飯碗　茶盤　飯鍋　痰盂　便器　便壺　方盤　洗衣盆

花色繁多不及備載搪瓷用品無不應有盡有經久耐用零躉批發定價克己如蒙惠顧竭誠歡迎

▲總所▼　上海愛多亞路二二八號　電話一八二六二

▲杭州發行所▼　杭州鼓樓水師直街六十九號　電話一八二九

▲青島發行所▼　滄口路五號

龍口路新四號
天任醫院
電話：五三一四號

院長　儲天任　內政部註冊醫師　日本政府註冊醫師　內科　性病科　眼科　午後二時至六時

別爾格滿　內政部註冊醫師　德國政府註冊醫師　外科　婦人科　午後三時至五時

余慈耕　內政部註冊醫師　小兒科　午前十時至十二時

張銘勳　內政部註冊醫師　內科　午前八時至十二時　皮膚科　午後三時至六時

易震寒　內政部註冊醫師　產婦科　隨時　婦孺內科　午後三時至六時

▣急症隨到隨看　出診隨請隨到……▣

本院由左列各醫師負責對於呼吸器病消化器病關節病性病心臟病精神病皮膚病結膜病麻醉品中毒病腎臟病婦人科小兒科外科各病均用最新最有效方法治療另設理學治療科檢驗科並特設產科室安全樓生為應社會之需要注意健康起見定有「顧問醫及健康檢查」辦法對於家庭商號機關團體特別優待長為便利詳細章程函索即寄

診例
一、初診一元復診一角學生軍警免費
二、出診市內五元深夜加倍市外面議
三、住院每日由二元至六元
四、藥費每日二角半高價藥另加
五、皮下注射自五角至五元肌肉注射自一元自五元靜脈注射自二元至十元
六、太陽燈治療每次一元電氣治療每次五角
七、細菌檢驗自一元起化學檢驗自五角起
八、防疫注射每次五角

附設
呼吸器病療養所　消化器病療養所
北九水分設　慢性病療養院
專備各種慢性病症及病後長期養療地點幽靜設備完善
院費每日每間五元

青島華新紡織有限公司廣告

本廠開設青島滄口路以五子牌松鹿牌兩種為商標所出線紗保子牌十支五十二支十六支廿支廿二支廿四支雙股三股四十二支雙股三股三十支雙股等綫松鹿牌二十支十六支三十支等紗三路光色格外新鮮分量較重雙股粗細平均為便利顧客購辦起見各埠已設分銷處外並在濟南緯三大馬路特設紗線分銷處

十支小長城包每五分

十支小長城包每五分

長城香烟

世界名城請吸名烟

中國南洋兄弟烟草公司出品

第七期航空公路建設獎券

準於八月三十一日在上海逸園當眾開獎

售券最後一天

獎金共二百四十九萬九千九百一十元　獎額五萬零六百六十五號

幸勿錯過立致鉅富之好機會

售券處
中國銀行
中央銀行
交通銀行

本埠各大商號公司凡掛有藍底白字標識者均有代售

人人可得五十萬元

國民政府航空公路建設獎券辦事處發行
上海愛多亞路一八三至九號

惟有提倡國貨方可救國

福壽烟，味氣好，同胞諸君速提倡，二十空盒換畫一張。

中國山東烟草股份有限公司啓

萬寶銀樓

今日

十足赤金 售出每兩一百〇二元 收進每兩九十四元

十足紋銀售出每兩一元六角

地址北平路　電話二七七八

大西洋眼鏡行

中山路九十號

最新式白金「夫而維」架自四元半起

夏令必備太陽鏡

羅克架水晶片每付一元八角

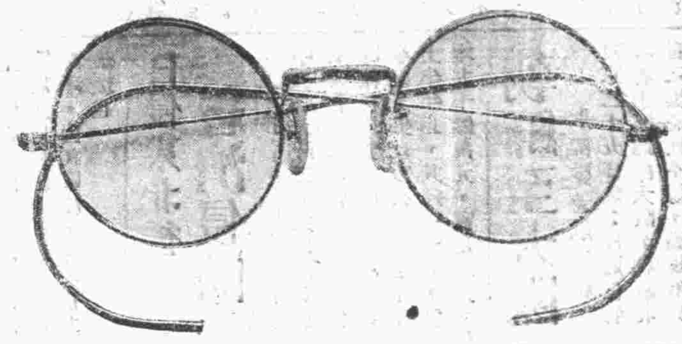

白金托鼻架ZEISS片每付八元

優點一斑

貨色最高尚
價格最經濟
儀器最完備
經驗最豐富
全部製片機
完全科學化

營業項目

高等鐘表
花色繁多
電刻銀盾
送禮佳品

青島

茅榮豐紹酒發行所

平度路　中　電話三五八八

藏陳十二年太號花刁到青

每斤僅售洋四角

本所現由紹興運到大批藏陳十二年太號花刁醇厚清香每斤僅售洋四角歡迎各界惠顧嘗試 敝號並備有專送自行車電話通知隨叫隨送各種酒類價格克己茲附價目如下

價目一覽

天字太號花彫	每罎	二十四元
地字太號花彫	每罎	二十元
元字太號花彫	每罎	十四元
黃字太號花彫	每罎	十二元
行使太號花彫	每罎	七元二毛
放樣太號花彫	每罎	三元八毛
京小太號花彫	每罎	二元四毛
高莊京大酒	每罎	十一元
加大異香醇釀	每罎	十四元
加大衛生菊青	每罎	十一元
元紅加大酒	每罎	九元四毛
元紅放樣酒	每罎	三元二毛

異香醇釀	每瓶	四毛八分	斤	三毛二分
衛生菊青	每瓶	三毛九分	斤	二毛四分
大號花彫	每瓶	四毛五分	斤	二毛四分
衛生香雪	每瓶	五毛	斤	四毛
白玫瑰酒	每瓶	四毛	斤	三毛二分
荳蔻燒酒	每瓶	四毛	斤	三毛二分
紅玫瑰酒	每瓶	四毛	斤	三毛二分
五茄皮酒	每瓶	三毛五分	斤	三毛二分
天津高粱	每瓶	三毛五分	斤	二毛八分
真紹毋燒	每瓶	五毛	斤	四毛
元紅京莊			每斤	二毛

道謝

本所開幕以來蒙各界踴躍賜顧無任榮幸惟因人手缺少招待多有不週尚希原諒敬此道謝並表歉忱

本號主人謹啓

青島天津路

震華大金店

（今日十足赤金每兩售出一百〇二元）

（今日十足紋銀每兩售出一元六角）

歡迎參觀

赤金紋銀十足加煉
中西禮品式樣新奇
精工鑲嵌美術無比
承蒙光顧定價底廉

電話：二九八七

航空公路建設獎券

「是發大財的好機會!!」

買一元可得五萬元！
買十元可得五十萬元！

莫待別人得獎時再來買券

●愛國發財　名實兩全●

各界仕女盍興乎來（第七期準於本月底開獎）

中山路青元商行謹啓

電話五四四四

無敵牙膏
潔白牙膏

君欲於最短期間，使焦黃牙齒，完全擦白，而不傷牙磁，請於下列兩種，任擇一種使用，定能勝任愉快！

家庭工業社出品
各埠百貨店均有出售

華北經理駐青天津東興棧
辦事處浙江路青年會內

注意大號
福爾摩斯香煙
內附十大驚人贈品

一、十元現券
二、赤金戒券
三、玲瓏手提皮箱券
四、式磅熱水瓶券
五、一元券
六、附大號面盆券
七、精美鏡子券
八、紫羅蘭香皂券
九、精美烟盒券
十、高等洋火券

中國福新烟公司

山東總經理青島立達烟號
住址芝罘路四方路轉角　電話五四〇八號

人參牌

國產香烟中罕見之犧牲品!!!

有此好烟　無此價錢
有此贈品　無此高貴

比較與贈品

比較比較烟絲是否品質高尚？
氣味是否醇厚芬芳？
裝璜是否藝術美麗？
價錢是否特別便宜？
再請你看看贈品是否如愿愛用？

美術特大毛巾一年用不壞
購十支人參牌香烟二條即贈一條

最新時裝密司畫片
購十支人參牌香煙一條即贈一張

每包仍售五分

本市濟南路信誠商行經理

中國華美煙草公司最新出品

名貴大號香煙　同時舉行

烟店　烟攤　食品店　南貨店　均有代售

▽……君須切記：
裝置～暖氣，衛生，消防等工程惟有：──
顧發利洋行
最爲專門。且復可靠
創辦於一九〇一年
具卅餘年經驗
聲譽卓著
工程遍全國各大埠
不下千數百處
成績夙然
尊處若需裝置上列工程，或修理者，可以書面及電話通知，當即派員前來，誠意接洽。
總行：上海四川路四四三號
青島分行：安徽路新十四號電話：四六五四

秋夜涼
請用
海京毛毯
青島總經理
中山路元成商行
電話五四二〇

武下房產公司
放款
抵押
曲阜路一九號
電話五〇一八

康樂女醫院 廣告
本院專治
內科 外科 婦科 產科 小兒科
眼科 耳鼻咽喉科 皮膚花柳科
注射各種藥針
診症時間
每日下午二時至六時
星期上午九時至十二時下午停診
急病及接生隨請隨到
本院備有上等養病房數間最適宜生產及養之用住院者請惠臨敝院接洽爲荷 地址中山路一七一號
電話 日間三三四二 夜間四一四七號
院長女醫學士高欣榮謹啓

沈市長 注重社會教育
昨召集關係人員討論推廣辦法

沈市長，爲普及社會教育起見，特於昨午十時半，在市府大禮堂召集公安局王局長，各分局長，及主任以上各工作人員，暨社會局儲局長，教育局雷局長，民衆教育館張館長，市轄區各辦事處主任，全體工作人員，計到四十餘人，由沈市長訓示，略謂，本市民衆教育推進之要點，各負責人，今後務去虛榮心，要切實逐步幹去，使政治與社會與教育打成一片，方有卓著之表現，民衆實受其惠，社會日趨合理化云，十一時半訓畢，各主管機關領袖始欣然散去云。（正聞）

蔡元培攜眷來青
沈市長等均往歡迎 下榻觀海一路十號

蔡元培氏，爲送伊女公子來青養病，攜眷由滬乘招商局普安輪北來，沈市長，期前得訊，於昨日（二十九）下午一時半，親赴碼頭歡迎，詎船尚未到，而葉恭綽氏，在市中講演不便久候，即轉赴市中，船於二時十五分靠岸，在碼頭歡迎者，有胡祕書長，蔣台長，教育局祕書許關兩科長，交通銀行姚仲拔，山大校長趙畸，及其他蔡氏之友好多人，船靠岸後，即相偕登輪，與蔡氏寒暄，表示歡迎之意，旋即下船，蔡氏及眷屬乘預備之汽車赴觀海一路十號劉祕書公館下榻，據劉祕書語記者，蔡先生此來，係送其女公子來青養病，故全家均來，在予處暫住，嗣一星期後覓妥相當房屋後，即行遷移，蔡先生未來前，沈市長曾電告代爲預備，在勞山飯店下榻，現蔡先生到青，是否在市內租房，抑或往住勞山，須俟蔡先生自行看過後，始能決定云云。（青島）

王曉籟劉小蝶 昨午歡宴沈市長
假匯泉可樂地咖啡館

上海聞人王曉籟，劉小蝶，日前因滬濱氣候煩熱，來青避暑，業已匝旬，曾由青赴勞山泰山等處遊覽名勝，劉王兩氏，以節屆新秋，中天氣已漸涼爽，無滯留本市之必要，特擬於日內離青返滬，復以備承沈市長，市商會宋主席殷渥招待，隆情可感，爲謀酬答起見，特於昨午十二時，假匯泉路四號可樂地咖啡館，宴請沈市長，及市商會宋主席云。（民言）

山大農學院 積極防止病害虫
刻正研究捕殺方法

本市國立山東大學農學院病虫害系，最近在黃台附近發現害粟之夜盜虫，該虫俗稱棉虫，或稱仔蝗，或名荒虫，大都於天氣溫潤時發生，諺有「旱了螞蚱（蝗虫）澇了仔蝗」之說，近因連日下雨，氣候潮溼，故該虫得大肆猖獗，旬日間葉盡株殘，粟米之收量因之大減，甚至嚙盡甲地，轉向乙地遷移，其禍害不減於飛蝗，幼虫長成時，長約一寸四五分，在未長成時，體色不一，有黃褐，綠褐，綠赭，紫褐等色，該虫日間潛伏於植物根部土內，或莖旁葉梢內，入夜而爲害，如遇陰天或不直接受日光照射，則白晝亦受其害，大抵幼虫在一二三齡時，皆不避日光，三齡以後，則晝伏夜出，故有夜盜虫之稱，若取食偶觸動之，則蜷如環，落地佯死，該虫防治方法，普通用徒手捕殺法，或利用該虫佯死習性，用擊落踏殺法，掘壕防移法，均可，至藥劑驅除法，則現經該農院試驗，以用信石（即砒素），石灰液爲最有效力，現該院以信石有毒，是否有影響於種子之食用，及傷損植物組織，刻正在詳細研究中云。（新聞）

市立女中 招攷各級新生揭曉
定明日上午九時檢查體格

市立女子中學校，續招高初中新生，暨各年級編級生，已於本月二十六七兩日分別舉行攷試，所有新生試卷，業經攷試委員會評閱完畢，業於昨午（二十九日）榜示，聞此次報名投攷者，共一百五十餘人，計初級部各班錄取共三十三名，高級部二班錄取共十八名，定於三十一日上午九時施行體格檢查，聽候入學，該校遵章定於九月六日開學，此次錄取新生，未繳證書，及成績單者，限於開學前三月內一律繳到，并須於開學前邀到正當保證人二名，至校辦理入學手續，及繳納各項費用，否則取消入學資格，以備取生遞補，茲將錄取新生採誌於後：初中一年級新生，（一）正取二十一名，吳永美，崔玉華，王蕙芬，楊慧芬，茅心海，郭少英，萬雲清，羅錦玉，郭文清，杜述吟，許秀琴，王玉珍，徐慶鹹，郭煥英，藍恒俊，田瑞雲，單素書，秦鳳娟，王之英，尹樹會，許行宜，（二）備取六名，劉淑仁，張瑞蘭，王家蓮，祁雲齊，蘭君，鄒光曦，初中二年級編級生三名，陳嗣桂，侯英民，丁履貞，初中三年級編級生三名，林書昭，田鳳雲，金仲義，高中一年級新生十六名，邢淑英，于家瑗，張聞蓮，韓仁英，萬德萃，傅桂芳，芙榮珠，季文英，朱文琰，郭翠珍，方雲如，朱鴻生，鄒蕙芳，顏慧芝，林東皇，宋賢，高中二年級二名，尹令哲，倪英華。（正聞）

新聞記者公會 第十七次執監聯席會議
議決致電贊成記者節

新聞記者公會，於前（二十八）日午後三時，假肥城路二號，舉行第十七次執監聯席會議，出席執監委員馮桐川，陳无我，胡博泉，馬起棟，鄭洗元（馬起棟代），張樂古，尹樸齋，吳炳宸（張樂古代），趙性如（陳无我代），市黨部參加人徐與，主席張樂古，紀錄馬桐川，如儀開會後，甲，報告事項（略）。乙，討論事項㊀建築會址業已招標，惟以款項不足，致未動工，其不足之數，應如何籌措案，決議，一，向各界捐募，二，限九月十日前結束，三，全體委員負責辦理，㊁杭州記者公會發起規定九月一日爲記者節，本會應如何表示案，決議，一，致電贊成，二，通知各會員知照，㊂九月九日爲山東省政府成立四週紀念，本會應如何表示案，決議，推舉代表赴濟參加典禮，丙，散會。（民言）

四方滄口街道
工務社會財政三局會同整理

四方滄口毗隣市內，交通極關重要，兩地街道除有一二條馬路較寬，尚能行駛汽車外，其餘多甚狹小，且房屋多舊式，本市工務社會財政三局，爲切實整理起見，曾開會數次，討論整理辦法，復經派員至滄口鄉區建設辦事處調查住戶街道實況，刻已調查完竣，擬具整理計劃，呈市府核奪，俟提出市政會議通過，即進行辦理云。（青島）

全市游泳比賽 舉行期近
今日下午報名截止

本市游泳比賽會，定九月二日舉行，現距大會舉行期祇有四日，關於大會一切進行事宜，刻正在籌劃中，報名日期，今日（三十）即截止，本市愛好游泳者幸勿失去機會云。（青島）

考試院考試委員長 王用賓 今日可到青

考試院考試委員會委員長王用賓，前奉院令，陪同國府特派祀孔專員葉楚傖氏，同赴曲阜，參加二十七日主祭大典，業已完畢，茲悉王氏順便到濟，日內即搭膠路車來青一遊，今晨便可到達云。（正聞）

商檢局長 徐天深 昨日返青

青島商品檢驗局局長徐天深，昨日乘普安輪返青，該局各重要職員，均到碼頭迎接云。（青島）

鐵部定期在青 召開全國聯運會議
已派定俞棪爲主席楊先芬副之 招商局派定何墨林周鳳圖參加

鐵道部，前以國內聯運會議，及聯運會計會議，自上屆開會後，至今又將一年，特又定於九月二十日在青舉行第十七次國內聯運會議，及第九次聯運會計會議一節，已早誌前報，茲據交通界息，該兩項會議，已確定於九月二十日準期舉行，鐵部特派業務司長俞棪，楊先芬爲正副主席，籌備一切，聞其會議目的，在決定如何充實聯運力量，現各路提案已達三百餘件，並聞關於水陸聯運，亦擬詳加磋商，招商局方面，已派定何墨林，周鳳圖等出席參加云。（新聞）

工程學會會員 昨離青西上
邢局長等均往送行

中國工程學會會員來青遊覽，經兩日之勾留，對於青市風景之清秀，建設之成績，印象極佳，昨晨（二十九）七時，全體會員一行八十人，同乘五十一次附掛之包車離青西上返濟，工務局邢局長，暨青島分會會員，均到站歡送云（青島）。

葉恭綽 昨日在市中演講
應小學教員暑期學校之請

前鐵道部長葉恭綽氏來青，現因炎暑已過，擬赴青州遊覽，頃因事未果，剛聞市中小學教員暑期學校，以葉氏學問淵深，爲我國不可多得之人才，特敦請葉氏於昨日下午二時在市中大禮堂演講，並歡迎各界前往聽講，屆時葉氏定能發揮宏論，以飽聽衆耳福云。（青島）

韓復榘 中止來青

魯省主席韓復榘氏，自由青返濟後，即赴魯西一帶視察，原擬視察完畢，即於本月底再來青島，與日本第三艦隊司令今村會晤各節，已誌報端，茲悉韓氏近以足疾復作，步履艱難，不克成行，決將來青之行，作爲罷論云。（膠澳）

日體協會員今日 赴華北遊覽

本市留青日僑體育協進會會員，爲增廣見聞起見，特擬赴華北各大都市遊覽，以長學識，已定於今（三十日）晨七時，乘膠路五十一次車首途赴濟，再轉往天津北平等處遊覽，聞已租妥路局三等客車一輛，以備臨時乘坐云。（民言）

普安輪 定期恢復班次

招商分局之普安輪船，前爲便利避暑人士遊歷起見，特行駛普陀特班一節，已誌本社前訊，茲據該分局消息，現以暑威已去，天氣轉涼，爲便利滬青旅客計，特自九月（下月）六日以後起，恢復舊有班期，計每逢星期六上午九時由滬開，星期日下午二時到青，每逢星期二上午九時由青開，星期三下午二時到滬云。（新聞）

枝原昨赴濟
勾留一日即返青

日旅順要塞司令官枝原中將，昨晨來青一節，已誌本稿，茲悉枝原氏於昨日午後曾分別拜訪沈市長，及日總領事與各友好等，復於昨（二十九）晨七時乘五十一次車赴濟，拜會韓主席，在濟勾留一日，即返青候迎日第三艦隊云。（捷聞）

青年會 英文學社招生 九月十五截止

本市青年會，爲扶助業餘青年增進其英文學識傳養成實用人才起見，特援向例，成立英文學社，內分英文及打字兩科，聞其費用英文科爲十元，打字科八元，非會員各科均加收二元，現已開始報名，九月十五日截止云。（新聞）

正誤

昨日本訊本市新聞「市黨部通電擁護五全代會」誤爲五中全會特此更正

正聞社啓

星期六福祿壽獻映！
歌舞影片之唯一無二空前新霸王
奇異酒店
"WONDER ABR"
日月般光明。香檳般芬芳。曇花般變幻。夢境般甜蜜。
大飯店之風味未足爲多！歌舞昇平之奇麗儂爲樣本！華清春暖之新異瞠乎其後！

民族復興中之公民教育問題（七）
（章淵若講）

㊀要以民族爲本位──要以民族爲本位，首先要我們人民認識中國民族自己的文化，我們民族自己的歷史與國情，於此我對於各位校長教師，有幾個小小的要求：第一，要把小學生國文根柢打好，我在一位親戚家裏看見一個小學生在讀英文，并且讀得很認眞，我問他幾歲，他說八歲，我覺得這樣年輕的小孩，最重要的是先應儘他們中文的基礎教好，不應拿英文來分散他們的心力，甚至麻醉他們的思想。一般一知半解的教育家，以爲教育應該適應環境，上海的情形和內地不同，一般父兄的心理，在希望他的子弟能到洋行辦事。所以英文應特別注意！但是，我要說教育的宗旨，是不是在培植洋行的雇員，這種洋行雇員，對於國家社會，到底有何利益。要是教育的目的，僅僅爲此，那我就要大聲疾呼，宣告教育破產，從此我們也不必再辦教育了！第二要改換不合國情的課程，我看見現在有些學校的課程，有些很不合我國國情，甚至於公民中國地理等課程，都用外國本子，有些一年級數學植物，甚至史地等課，都用所謂原本，我覺得這種教育，眞是誤人子弟，誤盡國家，實有取締的必要。於此我要說明，我並非反對讀外國書，我自己本人，是能讀英法幾國文字的。不過我的希望，是先要把小學生的基礎打好，千萬不要從小就使他們染了不正確的思想，以致將來忘了國本！

（二）要以民族爲至上──一個眞正的公民，應該把他們的民族，視爲至高無上，認民族權高於一切，在這個原則之下，我們要犧牲小我去爲大我奮鬥，犧牲個人的權利，去維護民族的權利祇爭民族的自由，不爭個人的自由，要做到這樣，民族意識，才能發揚，民族的力量，才不致爲個人分散而消失！

（三）要維護民族利益──一個不健全的公民，決不可摧殘民族利益，出賣民族利益，世界上強盛的國家，他的公民，對於民族利益的維護，是無微不至的。現在舉兩個例來說明，據一個朋友告訴我：從前在一個產錫的地方開醫師會議。在旅館看見一個日本醫生，他天天由外面回來，總拿一包東西，那位朋友覺得很奇，就偷看了一下，原來都是錫器，他就問，日本醫生買這許多做什麼用，這個日本醫生告訴他說：我看這裏錫器銷路很好，我打算現在買上就把他交給領事館寄回去，馬上在日本照樣仿造，再運到這裏來賣，這樣可爲國家開一利源，你們意，他只是一個醫生，不是商人，尙且這樣處心積慮的顧到國家民族的利益，知道怎樣去和人家競爭，開發國家的財源，這種維護民族利益的精神，實在可怕，亦復可敬。其次，還有一個沒有人注意的例子：就是去年到上海來表演的海京伯馬戲團，他們無論什麼東西，都是德國帶來，即是一木一繩之微，也是由他們自己的船裝來的，甚而馬戲場裏賣糖果的人也都是德國帶來，從這種小地方也可以看出他們維護民族利益的精神是何等的厲害！所以我以爲一個健全的公民，他對於國家最低限度的責任，就是應該維護民族的利益，少買外貨爲民族挽回一些利權。我國國貨運動提倡了好幾年，而外貨還是充斥市場，講到提倡國貨，實在是很丟臉的事。照理，一個健全的公民，都應服用國貨；縱觀世界各國，無一不是如此。國貨而有貨提倡；而且提倡無效，還不是證明了我們公民太缺乏民族意識嗎？我們看巴黎倫敦柏林無論那個都會，不論商店或人家家裏，可說百分之九十九都是國貨，每個公民都買本國貨，他們的國貨是無須提倡，人民自然會去買的，他們的國貨，是到處有的，用不着開闢所謂國貨商場，爲之展覽的！所以，現在一般以提倡國貨爲榮，我卻深以提倡國貨爲恥！再以坐船爲例，外國的公民一定坐他們船本國的船，即使本國的船價貴，費時多，還是坐本國船，非有特殊原因，決不肯乘外國船的，而中國公民，則不然。這也可顯示出我國公民民族意識之薄弱！這樣，我們民族焉得不衰？焉得不窮呢？所以從今以後，我們要喚起民衆的覺悟，第一要維護我們民族的利益，不買外貨，不坐外船，爲民族挽回一分利益，即是爲民族增加一分力量，我們要求民族的生存，第一先要維護我們民族的利益；這是一個眞具民族意識的公民，應有的最初的責任！

二、培養社會德性──要培養社會德性，須注意以下兩點：

㊀第一須爲社會──我們中國公民過去最大的毛病就是自私自利，因私害公，我以爲我們今後要培養社會道德，最要緊的是要去除國民這種自私的劣根性；同時把我們中國固有的修齊治平，孝悌忠信，禮義廉恥等社會道德，以及公民教育原理，發揚光大起來，切實實行起來。我看中國的人心，實在已私到極點。甚至幹救國運動的人，也有喪心病狂的把救國捐款吞入私囊；因救國運動發大財，靠救國運動造地位，人心私到這樣，民族有何法想！所以希望在座各位校長教員，絕不要再讓學生自私；應該教他們爲社會啓發他們社會的同情心！據久居日本的朋友告訴我；日本人社會的同情心非常發展（這當然祇是對他們自己如此）日本是多山的國家，常常有高低不平的山坡，苦力不能把東西推過去，過路的人，不管是何種人，甚至高貴的官吏，都會幫他推過去。這種互助的精神，隨處可以發見，不以爲奇。這是因爲他們一般人爲社會的同情心非常發展，所以絕不自私自利，絕不袖手旁觀，而有這普遍的偉大的互助合作，和衷共濟的精神！

㊁第二須守紀律──我們想團結民族的力量，一定要有社會的紀律，我們年年聽到團結起來共赴國難的口號，可是現在我們這個民族還是四分五裂，沒有能團結起來，實以令人慚愧！我們從社會學的眼光來看，社會的起源，社會的生存，一定要能團結。即在原始時代的圖騰社會裏，也早有了團結的精神；人民於一個圖記之下團結起來，共同勞動，共同奮鬥，精神很好！由於此種精神，才有現代社會的發展。所以社會構成的最重要的要素，就是團結，不團結就不能成爲社會；不團結的社會，就一定趨於崩潰。在這個社會學的定律上，我們如果再不團結，我們的民族就會歸於毀滅，而無法爭存！但是我們到底怎樣才能團結呢？那就要有社會的紀律。紀律是團結的初階，也是社會生命的要素，所以墨子因爲要兼愛，要救天下之亂，便主張「尙同」。墨子說「古者民生未有政刑之時，一人則一義，二人則二義，十人則十義，其人滋衆，其所謂義者亦滋衆，是以人是其義，以非人之義，故交相非也。是以內者父子兄弟作怨惡，離散不能相和合，天下之百姓，皆以水火毒藥相虧害，至有餘力不能以相勞，腐朽餘財，不能以相教，天下之亂，若禽獸焉」。

萬病一針 （OZONE注射）
古賀醫院
本醫師研究阿巽OZONE，O3有年最近購到最新機器，對於患者施術絕無痛苦本醫師仁術之心謀人類之幸福起見無論何病者注射暨照電吸入每次僅收日金叁元一切掛號等費均免倘有難病不治者請來一試可也
主治病症
肺結核，淋巴腺腫，胃腸病，眼病，心臟病，脚氣，中風症，盲腸炎，喘急，習慣性便祕，肥厚性鼻炎，子宮炎，肋膜炎，腹膜炎及淋病，神經痛，腰痛，血管硬化，肩凝，皮膚病，黃疸
院址 黃台路十六號 古賀醫院
院長 古賀九朗

博愛醫院
▲開設齒科
治療科目
外科，內科，皮膚花柳科，耳鼻咽喉科，齒科
治療時間
午前八點，午後八點，急病例外，往診隨請隨到
病室清潔，設備完美，看護週到
院長 醫學博士 飯田方亮
齒科醫 宇都良視
院址聊城路五十七號 電話三七〇一

山東醫院
治療科目
內科 小兒科 X光線科 花柳科 專門
診病時間
午前八點至午後八點 急症例外 往診隨請隨到
本院特設血液糞尿細菌等檢查
病室清潔 設備完全 看護週到
院長 日本帝大醫學士 林喆相
院址 青島江蘇路新一號
電話 五五七〇

兒科專家 李琴圃
以推拿法治小兒諸病既無服藥之危險且獲速愈
門診 午前九時至十二時 診費一元
出診 午後一時至五時 診費二元 外遠道另議
琴圃兒科医院 肥城路卅八號 電話四四七六

家庭教師待聘
某女士服務教育界多年教育兒童頗有經驗現欲任家庭教師職如有聘者請先函商其他容俟面議函投郵政信箱一八一二號「王鉄生」收

膠濟鐵路管理局招標承辦材料廣告
本局現奉鐵道部批准標購左列材料如願投標者可至本局材料處採辦課領取標單並照該單背面所印細章程填具標函限於左列所規定開標日期下午三時以前送到即於是時在本局當衆開標過期標函概作無效特此廣告
標號 特字第二四五號
材料名稱 煤油（點燈用）
開標日期 九月十日

十字街

舊都應時美味
秋風起青草羊肥
到處鐵鏟鐺鐺大賣爆烤涮　販夫走卒蹲踞街上嘗肉味

（北平通訊）羊肉，只有在北方可以吃，尤其是北平的羊肉最好吃，北平迤北的羊肉，固然不大好，而南方的羊肉簡直的不堪下嚥，所以北平的羊肉，遂成了一種尤物。不過在北平吃羊肉，也要講究的，乃是時間上問題。冬天的羊肉凍成冰巴巴的，減去了羊肉的鮮味，春夏的羊肉不見得怎樣肥，只要等到金風起處，羊肉立刻有一種特別的味道，於是羊商稱這時候的羊爲「青草羊」，意思是這時候，青草繁寧，不必去餵它，只要派個牧童領到郊外或是城上，大嚼青草，不但可以使他「飽」而且可以使他「肥」。因爲秋初的草，正在開花結子時代，所以十分茂盛，羊吃了這種鮮草，比較吃冬天的乾草好得多。此外的時間，羊商要去餵他。便謂之爲「餵羊」。餵羊的肉味，和青草羊的味道，相差多多了！

因爲青草羊不需本錢去餵，所以羊的價值也就低落下來，平常十一二元一隻羊，到這時候，只須七八元便可之買到。零斤而秤的羊肉。自然價錢也隨之而低落下來。羊肉到了秋天，既如許的便宜，而味道又如此的良好，又兼溽暑二個多月，使人肉不能下咽，屆此金風颯颯之際，所以北平人便發明了享受羊肉的妙法，於是「爆」，「烤」，「涮」，鼎足而峙的成了秋天的必需食物。所以我們走在街上，便可以使你看到羊肉的紅白二色，同時也可以使你聞見一陣陣的肉香。同時，擺攤售賣烤肉或爆肉的，鐵鏟鐺鐺，最能勾引人們的食慾。不過這三種食品，在起初也只有北平本地人去吃，南方人絕對不敢嘗試，其後大約有一位始作俑者的人嘗試了羊肉的美妙，才使客居於北平的一般人對於爆，烤，涮，也好像「拚命吃河豚」般的吃上了癮，於是逛過北平而沒有吃過爆烤涮的，好像是一宗缺陷！記得有一年中委吳稚暉先生來北平，在西城已經關閉的「協慶和」吃烤肉，吃後讚美不已，這也是烤肉之所以能成名的一個小原因，因此金風一起，北平的飯館也都堅起招牌，大賣爆烤涮，成千累萬，到處皆是！不但大人闊老要去吃它，就是販夫走卒，蹲在街上，敲起單足，也要領略領略肉味！

其實，這三種東西，不必去跑到街上或是飯館，自已在家裏也可以試驗，一個小鐵鏟便可以領略爆肉的味道；一個火炙，便可以嘗嘗烤肉的眞風度；一個小火鍋，也就可以親啖涮肉的美味。同時「紹興」一瓶，或是「白乾」四兩，陰陰的天氣，庭院花旁，這種樂事，享受過的，自知其妙，而攜火炙去到郊野，舉行野餐烤肉，更有詩意。

長白短綠的葱，和以嫩嫩的羊腿肉，美味醬油，微爆熟嫩而啖，這是爆肉的美，頂上「蝦油」，裹而投諸炙上，肉色稍變即送口腔，這又是烤肉的美；清湯裹面，涮起羊肉，筷著上下，緩而不急，這更是涮肉的美，此外若老殘遊記中所談的，雜山鷄片而並涮，則其風味更不啻登天矣！

七夕已過，中元又逝，大好秋光，大家無妨光顧光顧及時的美食——爆烤涮吧，我覺得這種東西，吃起來，雖不「雅」而有「趣」，較比吃海參，啖魚肚……好的多多了！

不過，我這裏介紹給你一個祕訣，假如你把羊肉吃得過多了，請你趕快飲一杯濃的白糖水下去，立刻便可以解決。

寡人有疾　寡人好色
傀儡醜態寫眞

（上海通訊）前日本派秩父宮爲答禮特使，赴東北宣慰傀儡事，已屢見報端，然其中經過語焉不詳，頃據東北某報記者來函，詳敍當日所見，有爲吾人所未知者，茲節錄一二，以餉讀者，「……溥逆自僭號後，益縱情聲色，嘗遣張逆海鵬外出物色美妓，入「宮」侍寢，以濫交故，致深染梅毒不良於行，當秩父宮車抵長春時，溥勉強起牀，穿僞陸軍上將禮服，佩蘭花大章，由張逆海鵬挾扶作郊迎，迨秩等到站，傀儡等自鄭逆孝胥以下均跪接，溥逆亦屈半膝以迎，秩見狀急挽以手，詎用力過猛，溥竟隨勢後仰，雙足朝天，致毒瘡被觸，不覺然而失聲呼痛，張海鵬覩狀，亟前扶之起，溥正衣冠後，亟向秩連稱失儀死罪不置，秩僅報以微笑，旋即偕乘車赴行轅，翌日秩循例往謁溥逆，幷轉頒日皇所賜菊花大章，溥受寵若驚，跪而後受，是夜溥逆大宴秩等於僞宮，幷命其妻率「宮女」念人至席前獻酒，秩初疑爲藝妓，乃張目凝視之，聆旁坐者告以係溥妻，乃亟起立接觴而置諸於桌，溥以爲秩有不懌也，乃亟示意於妻，親捧觴至秩脣，强勸之飲，秩不顧，目以其過於褻也，乃奪其杯，傾酒於地，曰，「余爲帝國特使，且不善飲，蓋去休……」溥妻聞之，雙頰盡赤，不知所可，亟唯唯率宮女而退，溥逆見狀亦惶恐萬狀，急起而踴進，是席宴主遂不歡而散，越日午舉行閱兵禮，逆軍集於北郊，溥逆先期率鄭孝胥張海鵬，張景惠抵場，至下午三時，秩父宮始偕菱刈淨田山下等乘車至，彼此寒喧後，即相繼出場檢閱，名僞卒均奄奄無生氣，蓋自晨至是僞立逾八小時，以均未進食，故疲乏不支，檢閱後，溥逆循例向逆軍作簡單訓話，詎僅登壇數語，毒瘡疼陡作，雙足震顫不支，故不待詞畢，即踉蹌下擡登車，不言而去，秩等不明所以，均愕錯不置，嗣由張逆海鵬爲之飾詞稱病，衆始爲之啞然……」云云。

寓意傳奇小說　毒蛇女王　四二
德縣劉雅清著　（禁止轉載）

第十一回　焚飛機荒村投逆旅　悲別離中途賦鸝歌

行之意、傅禮德不忍拂其意、乃雇馬車馳赴克乃黎站、途中過獨牛坦、路側衣朴騶日、層樓疊翠、高出雲霄、四棟低垂、瀑布懸進、紅樓綠閣、點綴其間、鳥語花香、襲人欲醉、瑞西風景之佳、實不愧有世界公園之譽、沙麗姬以國亂未息、思父懷君、心亂如麻、無心觀賞、伊利牟探首車外、贊不絕聲、傅禮德手舞足蹈、迎風高歌、有時遙指古剎高塔、請沙麗姬觀之、沙麗姬見其興高彩烈、不忍拒絕、勉強符合而矣、

傅禮德曰、如斯天然佳境、實人間福地、如大埠都會、塵埃萬丈、喧嘩盈耳、宵小乘機騙、大盜明目殺人、魑魅魍魎、狡詐百出、雖名爲繁華之區、確人間地獄耳、予如得築屋於此、躬耕古書、臨溪種竹、深山行獵、於願足矣、沙麗姬姑娘能捨棄塵緣、與僕同享其樂乎、傅禮德情慾之詞、不覺露於言表、近後自思甚爲唐突、急欲掩以他詞、而苦不得一詞、詎沙麗姬亦似若爲其詞者、但面無愠色、伊利牟年高識廣、早窺知二人互爲敬愛之意、亦甚願二人當此遭難顛沛之際、早成良緣、乃從中言曰、吾儕自相聚後、無一時不在危險中、可謂患難之交、不應以世俗泥節、自相疏遠、況前途荊棘尚未脫離、爲防人耳目、可稱姑娘將軍等尊稱免之、以年齡論、兄妹呼之可也、老夫年齡增加、又爲沙麗姬之師、不自揣謭、君亦呼予爲師、免啓他人之疑、傅禮德附之鼓掌稱善、沙麗姬曰、究竟吾師年高識廣、防事周祕、伊利牟又云、某公使受此巨創、雖龜縮汲斯捕捉吾儕、亦未就逮、吾料其必廣佈羽黨、蹤跡吾輩之後、迨至車站後、言語舉動、務要慎重

電影小說　娜娜（二）（Nana）
安娜司登主演　散穆爾高爾溫監製　（殷譯）

在娜娜的平日呢，她喜歡人家知道她是何等樣的人，這樣好使人家容易接近些。但是那天晚上，那個少年軍官的眼睛釘住了她——他不知不覺地覺得害羞起來，她恨不得能在身上多披件衣服，臉上少顯露些本來的姿態。散丁那時還說過：「軍人那裏有什麼錢呢！」想不到娜娜聽見了散丁提起了錢，竟大發脾氣，和散丁吵了起來。現在娜娜想起來以前的事，就搖着頭，好像要將腦筋上的痕跡，一搖掉似的。她還將鼻子湊在枕墊上，嗅着上面的香味，一回兒化妝室的門開了，侍候娜娜的素跑了進來，她手裏托了一大堆的衣服。她看見了娜娜嬌慵無力地躺在沙發上，就對着格雷納喊道：「格雷納先生，你看看她。離啓幕祗有半個鐘頭了，她還躺着像沒有事似的哩。這還是頭一次上臺。唉，天哪，我可是急死了——」

娜娜在沙發上伸了一個懶腰，慢吞吞地說道：「我爲什麼要著急呢？如果我失敗了，我還可以回到老地方去的。」格雷納看了她一眼說道：「你不會失敗的，是不是？」素說道：「波登那夫馬上就要來了。」波登那夫是舞臺管理員，他氣急敗壞的奔到娜娜的化妝室裏。他說大傢子的人，已經擁進來了，裏面有阿萊克西斯大公，還有穆發大佐。格雷納微微地笑著，對娜娜道：「娜娜，我的心肝，你好穿衣服了。」

在那戲目上的第四行，上面祗有很簡單的一個字：「娜娜」。幕啓了，大公坐在金色的包箱裏，向前俯伏著，仔細領略她的美色。在他的包箱檻上層，坐著散丁和咪咪。她們怕得連呼吸都停止了，怕娜娜不受人歡迎。這是於她們有切身的關係的。在廳座的第四排，一位少年軍人凝視著她，面色都變了，知道終究被他尋著了——那在「七條鱔魚的咖啡店」裏所遇見的女郎！幕既了，全場的鼓掌又宏亮，又長久。素呢，在化妝室裏發抖。她跪下了，擦著快樂的眼淚，向上天感謝著。娜娜呢，照舊冷靜得著無其事的，從臺上跑到側廂裏。她對著那瘋狂似的格雷納道：「他們倒不討厭我。」她和他並立著，靜聽外面的鼎沸的鼓掌聲，然後她一個人慢慢地走回她的化妝室去了。

又一怪胎　初生嬰兒說話

（定遠通訊）縣正縣西耿家營，住民李福兒，年三十八歲，娶冉氏女爲妻，而冉氏與其同庚，已生育過兩次，近來肚腹膨脹，懷胎有孕，於八月一日夜半，自覺肚內疼痛一陣，福兒之母李賈氏，預備大盆，專候分娩接生，須臾之間哇的一聲，嬰兒降下，約斤餘重，身體肥大，其祖母李賈氏，爲嬰兒濕臍帶襲兒大聲叫疼，旋即又會說話，說：「吾是由陰間跑到你家來之父親，快叫他們看看吾來吧」李賈氏詫異爲怪，又告知李福兒，李福兒自覺爲奇，大膽恫嚇，「你敢再說，你再說非摔死你不可」，由是迄今，仍不發一語，只哇哇痛哭，剩下與普通小男孩一樣，迄今仍街談巷議，引爲奇異云。

BA 化粧劑
（平津滬摩登仕女最愛用的）

特效病：顏膚黝黑　黃斑黑斑　面奸面包　粉刺酒刺　皮膚疙疸　黑痣皮粗　汗疹白斑　面部癬疥　醒腦明目

代售處：中山路 錦章綢緞莊　河南路 惠東大藥房　中山路 福順泰

三江小學校敬謝　三江平民施醫所王紉衷先生啓事

紉衷先生秉性慈善術精岐黃施醫捨藥不遺餘力本校同人學生患有疾病蒙其診治無不霍然學生家屬欲請其診治者無論門診出診概不收費其熱心公益維護教育之至意足媲古人本校感激之餘敬此啓事以鳴謝悃

三江小學校敬謝　欒秀雲先生啓事

先生秉承學之淵源從名師而受業對於國術深得三昧巾幗英雄當無愧色本校爲提倡體育發揚國術起見本年設立女子國術班各級女生分組訓練蒙　先生每日教導值玆暑假炎天亦不中輟薪水夫馬概不收受足徵其熱心教育愛護本校感激之餘敬此啓事以鳴謝意而表微忱

明星：今天開映　時來運來

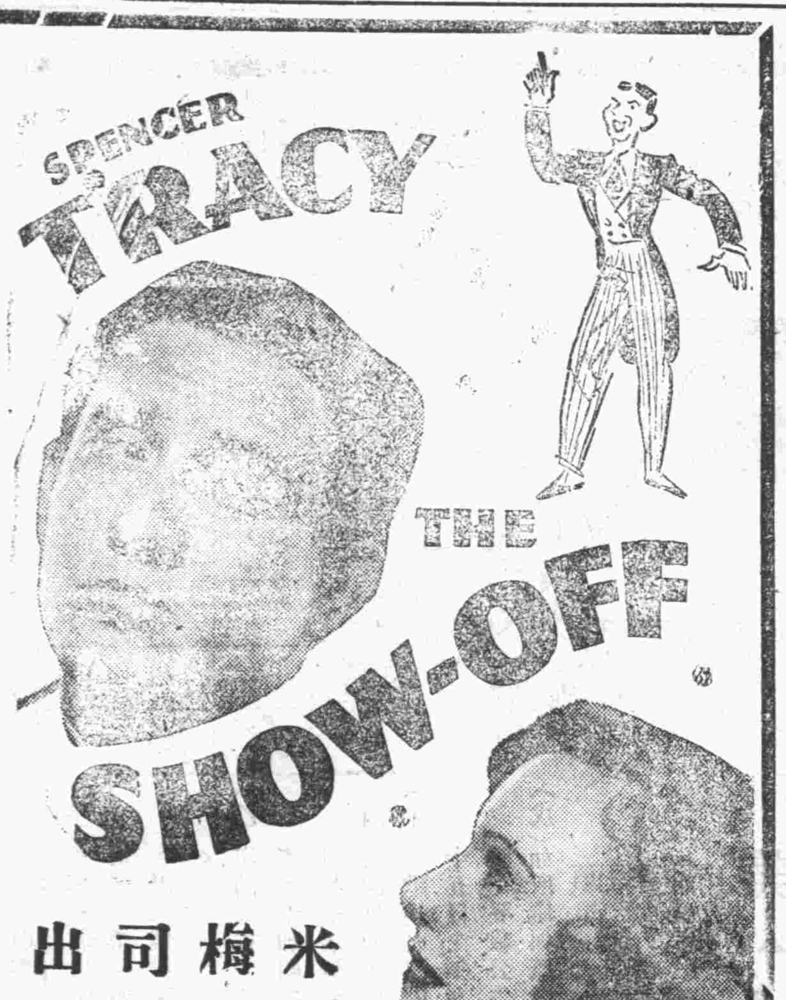

米高梅公司新出品

史本塞屈萊山空前大傑作

◁桂花大小專造空中樓閣▷

他身無半文，而開起口來，總是千萬百萬，他到處擺闊，自稱爲大人物，人家都掩鼻而過，天下人都議笑他是一個吹牛大王。惟有她視他如萬金不換的寶物。

本片舞台劇在美國百老匯連映一年半之久

時間：今天四場　二點半　四點三刻　七點　九點一刻　價目照常

衣襟上居然插了鮮花！褲管上怎奈打着補釘！

福祿壽大戲院

THEATRE

今天開演　今天公映

派拉蒙公司特製奇情巨片

航海途中的人生縮寫

一支海輪中載着世上少許男女形形色色無所不有

大明星 喬奇勃萊 驚人作

海浪情波
"LUXURY LINER"

他有妙手可以回春　但救不了他妻子的私奔

她偏天眞祇羨虛榮　但奪不去他青春的珍寶

加映　大歌唱家平克勞斯貝主演　情歌與美人

加映　妙趣音樂歌唱大喜劇

轟傳世界歌舞片中之唯一至尊

奇異酒店
星期六映

「大飯店」之風味未足爲多，「歌舞昇平」之奇麗僅爲樣本，「華清春暖」之新異瞠乎其後

此係最簡單之柯達鏡箱。但拍出之快照。精美可愛。

新式六二〇號白朗尼乃一方形鏡箱。精小價廉。堅固經久。以拍快鏡。成績之佳。不在高貴鏡箱之下。

各地柯達經售處均有出售。尊處如無。可寄洋五元八角至上海柯達公司。當即發上白朗尼一具附柯達軟片一卷及柯達雜誌半年。

欲得精美照片　必用柯達軟片

美商　柯達公司　上海圓明園路一八五號

青島經理　山東路新瀛照相館　中山路五十一號天真照相材料公司

優待學生考試報名照片

價目特別低廉
交件異常迅速
團體攝影
一並優待

天眞照像舘謹啓
中山路五十一號
電話四八〇〇號

上海　同仁醫藥所發行

環球著名三大靈藥

農商部給獎狀　（保證萬靈）

痔瘡斷根散

如有外痔發癢，近來假冒甚多，請留意㊣丸商標。每盒二角五分，五盒一元，雙料加倍，外埠函購寄費加一，郵票通用。

立止腫脹，消滅痛癢，去形每盒各售一

發生試驗所化驗　（天下無敵）

化痔神丸

秋風一起，氣候轉寒，痔瘡外表雖稍痊，而內部腫脹依然，倘能於秋令耐心調治，雖久年之惡痔，不難根本剷除。痔科專家朱蓀醫士秘製之化痔神丸，乃治痔最速之良藥。是藥銷行數十載，治愈千萬人，曾經農商部給獎之藥，非世凡可比。凡男女老幼患內外惡痔，不論新久，痛癢歷服膿血生管成漏，脫肛腸紅便瀉偏囊鼠等，服之確保膿止血消管漏，自滅萬試萬靈，永不復發。

止帶仙丹

白帶

著名靈藥

婦女無論赤白帶下腿軟久必子宮難孕百病叢生此丹能固元氣補神塞……

熟氣顯老幼咸宜服之健體止帶面色轉潤即日見效萬靈假冒甚多請留意△每盒一元二角每服五盒五元雙料加倍外埠函購寄費加一郵票通用

○上海縣註冊○

胃痛

一瓶斷根

此丸藥性溫和男婦咸宜專治九種心痛肝氣各症胃痛多年老病雖百藥無效嘔酸噯氣一瓶斷根永……

分鐘內止痛並治肝氣胃痛腹痛等症無不立刻見效馬上止痛一百該百驗反胃一瓶斷根每瓶一元二角雙料加倍外埠函購寄費加一郵票通用

青島總經理　膠州路十八號　永壽藥店

美女牌葡萄乾

粒粒肥潔如鮮葡萄

中國總經理　美國葡萄乾公司　上海廣東路五一號

美女牌葡萄乾係美國最有名食品之一。味甜略酸。可助消化。製法精良。味極鮮美。迥非普通之葡萄乾所能及。用以製點款客。均甚名貴。

第一補血妙品

華北醫院廣告

敬啓者，敝院開幕以來，成績卓著，頗蒙各界贊許信仰，茲為擴充營業起見，特加添頭二三等病室，多間光綫充足，設備清潔，看護週到，醫療器械及電療銑無不應有盡有，醫師對於花柳一症，特有擅長，細心研究多年，得其與妙方法，最近購到大宗德國銀製六零六及新六零六，並各種清血藥針，兼治性病各種藥針，對於陰物陽痿陽物不舉，舉而不堅，堅而不久，早洩等症，其效如神，更用最新法，戒除雅片嗎啡，海羅英等毒癮，限期無痛苦。

外科內科皮膚科耳鼻咽喉科眼科婦人科小兒科

△治療時間：每日上午八時至下午八時，急症不在此限，門診掛號費一概不收，出診市內一元，市外酌加，夜間加倍，

△收費簡章　花柳科六零六每針五元，九一四每針一元五角至五元

住院病室每日一元五角至五元，服藥飲食在內

割痔，預防女子受孕，注射預防虎列拉藥針及各種清血藥針

院址：遼寧路八十七號　電話：五三四六六號

院長　薛俊卿　副院長　孫煥文　藥劑師　王長久

東陽醫院改組遷東醫院遷移新址廣告

本院向在平度路二十二號營業，近因該處房屋翻造，且本院診務日繁，原址亦不敷應用，現特擇定保定路十三號為新院址（即大亭棧址），並改為遼東醫院，已於十日正式開診，仍由李東陽醫師主持診務，本醫師在青埠懸壺已逾十年，內外各科皆極精諳，對於治療花柳疾患尤為擅長，現備有各種最新注射藥針，無論新久，毒魚口橫痃下疳等症，皆可無痛治療，保證斷根，手術等費一概減收半價，門診不限時刻，出診隨請隨到，掛號費及診費一概免收

內政部衛生署註冊醫師　李東陽啓

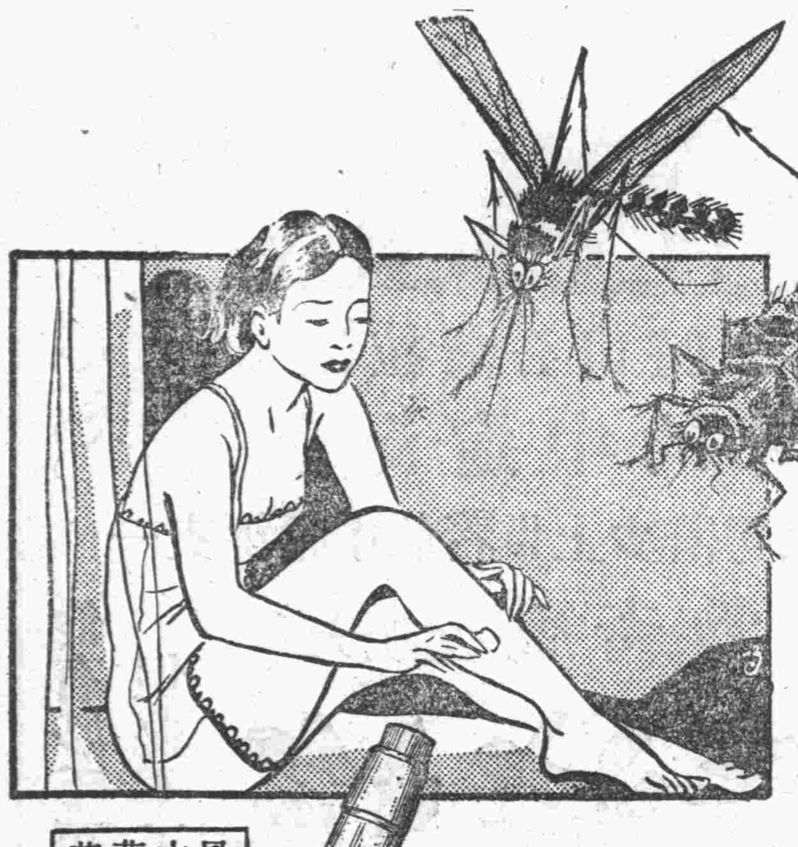

風行中華六十餘年芬芳出衆花露之王

蟲齧痛癢。林文烟花露香水能解除之。取布或棉蘸搽患處。則其清涼解慰之感分。減痛止癢。效幾立見。目下蟲患正多。宜常備之。

認明「林文烟」三字為記　謹防偽品冒充

各埠藥房各洋貨店均售

中國總經理　英商老晉隆洋行有限公司　上海博物院路

分經理　和記洋行新記

（五）

真正老牌　林文烟花露香水

獎洋伍佰元

看圖填字

不	為		行	相	
如	了	個	到	偕	哥騎
		前		入	
		面	橋		隻
大	看		邊	林	
買	險		聽	尋	
塊	把	在	說	求	妹
		背		美	坐
		後	虎		着
皂	拋		豹	草	

上圖及五字白話歌一首，歌中字句，暗合圖中寓意，但照原歌已經抽去二十字，請在左列四十字中，任意選定最合宜之二十字，分別填入上面空格中，自用白紙亦可，使成全首，如所填與本公司之原歌完全相同，可得獎金洋二百元，倘填之四十字如左。

有人引上銀韶小轎哥妹性命一走兩跑化寒香舖
豔容是好棕山欖溪命她來要肥驢大騾三叫四跳

⊙參加簡章⊙

（甲）每填一首，須附大號棕欖香皂之綠包紙二張，及黑紙帶二條，填兩首者，須附加倍之紙帶，多則類推，填好務註明本人姓名及詳細住址，並加蓋印章，連同紙帶，派人親送交郵寄至天津海大道五十二號興隆洋行收，無綠紙黑帶者，一律無效。

（乙）填滿二首，不論對與不對，均加贈大號妃子香皂一塊，如交郵局寄去，每滿二首者，須加附掛號郵資天津本埠九分，外埠一角一分，備寄贈皂之用，無綠紙黑帶無郵票者無效。

（丙）收件日期，自念叁年八月十五日起至十一月十四日止，過期不收。

（丁）原歌用火漆固封，保藏於封口大玻璃瓶中，現存天津興隆洋行，於念三年十一月十五日上午九時，在興隆洋行當衆啓封，以昭鄭重，至十一月三十日，將結果揭曉，登載公告，得獎者憑印章向興隆洋行領獎。

（戊）如所填與原歌完全相同，或相差最近者，可獲下列獎金。

頭獎一人。獨得禮券貳百元　貳獎二人。各得禮券伍拾元
叁獎十八人。各得禮券洋拾元　肆獎廿人。各得禮券洋伍元

（如與原歌完全相同者有二人或二人以上，則獎金須分派之，餘同此）

美商上海棕欖公司謹啓

（華北總經理天津海大道五十二號興隆洋行）

明華商業儲蓄銀行

匯款穩速
取費低廉
（通匯地點）
北平，天津，上海，漢口，南京，及其他三十餘處
電話：五一四七　五一四八　四二八五

大陸貨棧

大陸銀行附設
收費低廉
押款便利
棧址上海路　電話五一六一〇

中魯銀行

總行　青島天津路轉角　河北
資本實收五十萬元
業務　存貸　利息優厚　匯兌　手續簡捷　儲蓄　優點如下
電話　三三八〇　三七八〇　四三一二　四五六八
電報掛號　有線　無線七六一四

中魯銀行儲蓄部

地址：附設總行內
資本另撥
營業獨立
會計劃分
利率活期週息六厘
投資限於穩固可靠
電話：三六〇五
詳章承索即奉

裕記工廠

本廠現運到，柏木，樟木，閩粵香杉，各式壽板，物美價廉，信用久著。如蒙賜顧，無任感幸。
朱益林謹啓
天津路中市　電話四四五八號

王國華

哲學家
一條明路指君去
半點疑心問我來
即前數年桃驚寰球之洩天童也

本相士自遊歷四方以來。蒙各界諸君讚譽。其實並無驚人絕術。不過遵我世代家傳眞訣。依從古聖先哲妙理。不妄談。不奉承。看相貌定貴賤。觀氣色決吉凶。凡與人關相。過去未來之事。終身流年大運。妻財子祿。逐一說明。令人滿意。片言論定當局豪傑。寸心提醒久困英雄。只圖日後言發必中。不顧目前口冷冒犯。但此次來青。欲圖久居揚名。是故自租房間。減取相金。以便諸君試談。起碼五角。貧寒者猶可減半。

談相時間　由早十點鐘起至晚九點鐘止　逾時不候
設硯地址：芝罘路四方路轉角。駿業里。樓房二十七號

民國廿三年八月十五號開標結果報告

第一特獎　第九二七八二號上海儲戶得洋五萬元
第二特獎　第四八七三二號遼寧哈爾濱上海儲戶合得洋一萬五千九百五十元
（末獎）壹字　青島分會儲得中頭獎號碼列下
第八六三號　第三六〇九四號　第三八一九三號　第五五九〇九號
第六二九三二號　第七二一四六號　第八七一七七號　第一一四二八三號
第一一六六六一號　第一二三〇九四號　第一二五三〇五號
以上每號得獎洋二千元
報上所載號碼如有錯誤當以本會正式號單為憑欲閱詳細號單時祈來本會查閱為荷

詳章函索即寄
山東總分會館陶路二號
青島萬國儲蓄會啓

同慶劇社

歡迎各界
◀東鎮▶
商業市場樓上
由平津聘來坤伶
于佩雲
花鳳麟
花鳳霞
花月仙
花鳳芝
花豔伶
每日准演特別時調
◀風雨不誤▶

神州大藥房

樂師張國民製劑
風行全國
神州一定靈
神州二粒通
神州五積神
神州三妙粉
神州四季散
青島神州大藥房出品
各鄉村鎮中西藥店均有代售

本埠各大藥房均有代售
青島總經理神州大藥房

維他賜保命

服維他賜保命後覺光彩比從前煥發

本劑分男女二種男用本廠發明之標準睪丸十字形內泌素結晶體（一女用卵巢濾胞內泌素結晶體）丁種維他命係世界最新發明本廠早已成就之乙種一維他命結晶體一及腦下垂體腺素腎上腺素等貴重成分女用之丸劑含有國產科聖藥即當歸精其功效實超一切荷蘭當製劑能遠勝舶來品

男女主治
神經衰弱　腎虧遺精　胃呆便結　月經不調
性病肺病　貧血軟骨　糖尿腳氣　產後病後
腰痛背痠　失眠腦弱　宮冷白帶　戒絕鴉片

上海馬斯南路廿號信誼化學製藥廠監製

長命牌
維他賜保命
丸劑及注射劑

本埠　漢金惠共漢新　美星東和成民　各藥房均有代售
青島總經理神州大藥房　總店孝村路　支店天津路

冷飲妙品

華福麥乳精

夏季炎熱身體每感困憊請飲冷華福麥乳精則滿口涼爽且其可可香味異常適口回味無窮華福麥乳精係以麥精雞蛋牛乳合製而成故具有斯三物之集中滋養力處斯時季體力每易減退尤宜日飲華福麥乳精數次以資補養

各大公司藥房及洋酒食物店均有經售
中國總經理
新瑞康洋行
上海圓明園路一三三號

賽馬通告　第二十一號

（二）本會第十八期常賽定於九月二日（禮拜日）舉行一天十二次由午後一時起始　搖彩統票每號售銀十三元（本期第九次馬特售二元）自第一號至三百號止可來本會事務所預先定購
屆期有美國海軍旗艦音樂隊到場助興

特別啓事

（甲）1.馬場普通門票每天每張一元。2.特別看台票每天每張五角。3.會員席特別票每天每張二角。
（乙）每逢星期日第九次之搖彩票自三百零一號起按期寄託市內中山路景昌號及青元商行代銷每張一元門票在內（注意該次之彩銀特多）
（丙）九月份二元搖彩票定於九月三十日（禮拜日）開彩
（暫定每月最後之禮拜日第九次之搖彩票每張改售二元門票在內計一月一次）

青島萬國賽馬會謹啓
會址：市內中山路[illegible]一八〇二號

請吸斯搭敦

罐內附有貴重贈品
赤金戒指　航空獎券
精美皮夾
尚有許多　不及細載

花旗煙公司出品
鯖英記行經理

百代

本行現今被委為東方百代唱片公司山東全省總經理該行出品
百代唱片
百代唱機
隨時可到敝行試聽無任歡迎
浙江路二號　聯給司洋行啓

補力多

純淨及含幾怪
純淨補力多
補益營養　改良體質
調理氣機　促進治療
含幾怪補力多
療肺治咳　順氣袪痰
癆傷衰弱　均有特效
上海九福公司發行
各大藥房均有出售

百齡機

補力面面俱到
男子服百齡機　補血生精　奇效立見
女子服百齡機　調經補血　維持康健
老人服百齡機　氣血兼補　心腎交暢
幼童服百齡機　聰明益智　助長發育
上海白克路
九福公司發行
大瓶二元小瓶一元
各大藥房均有出售

第一〇二期
廿二年八月三十日
（歡迎小朋友投稿）

秋天來了

張鳳鳴

啊！肅殺的秋天呀，來了，
萬物雖然都脫離了炎夏熱酷的侵略；
然而又給他們添上了許多的悲傷，憂愁，和苦惱！
× × × ×
在這時候萬物身處在秋爽之下，快樂極了，
靈活的的小鳥在綠森森的樹叢間唱着清幽的曲調，黑花的蟬兒枸着柳葉不什的唧唧亂叫，
莊嚴的大樹茂盛得到了盡期，而且長得很高，
可愛的鮮花洋洋得意的怒放着；
可是你們那知道秋寒的嚴風寒霜摧殘的苦惱！
× × × ×
猛烈的太陽盡變成玉露金光，
啊，他的溫度漸漸的衰弱，
在這時候金風瑟瑟枯葉落滿了地殼
他們那將盡的生命，正在私語哭嚎。
燕兒南去了，
紙鳶飛起了，
可憐的蟋蟀兀自的悽悽楚楚的悲傷了，
楓葉紅了，
在這時候颼颼的北風不住的刮着；
嚴寒的白霜冽冽凜凜的下着，
啊！他們的生命從此終絕了。
獨有那松柏……正在茂盛着，
我兀自的盼望着：
青年的學生們，趁着這涼爽的秋天努力勤學；
像松杉一般的持久！

春

啟明小學　劉文瀛

微風細細的吹，
細雨紛紛的打。
那綠茵的草，
嬌豔的花，
都給那春兒提醒了！
× × ×
遠山滿蒙着蒼蔚的服裝，
流着淙淙的綠水，
拍奏出牠自然秀漫的韻律。
× × ×
啊，雨後的春——
你捉住了宇宙裏自然之美，
你渲染了詩人愛慕你的心情！
我暫時沉醉在你的懷裏，
任折着美秀的花草，
嫩綠的柳條；
高吟詠着散漫的歌，
對着那卑汚躑躅的惡社會，
深深地作一個冷笑。

傲驕的獅子和蚊子（續）

童話　李素文

這獅子極力將怒火壓住，他深知令人佩服，必須先克制自己的道理。「什麼，公理麼？」他用着誇大的口氣又在那裏說道：「因爲我是這林中的王子，我作的事是不會錯的，凡是森林中的動物，都應該怕我　我願意作什麼，便作什麼，我願意說什麼，便說什麼，我願意吃誰，便吃誰，我願意到何處，便到何處。」

「但是誰告訴你是林中的王呢？」蚊子問，「請你圓滿的答覆我！」「誰配告訴我呢」獅子吼着說，「不是我已經告訴你，每一個東西，都要怕我麼！」

「果然！」這蚊子很驕傲的笑着說：「我是不用祈禱上帝保佑我的，因爲我是不怕你的，我不承認你是我們的王子。」

獅子現在已經怒不可遏」，於是他又作出凶悍樣子道：「你……你，否認我是王子麼？」蚊子答道，「是的」，你若是使我永久的認你作王，那必須你和我打仗，並且能戰勝了我，

這獅子大笑起來，每個人都應知道獅子的笑是含有深長的意味，不像貓笑的溫柔可愛的。

「打仗！你要打仗麼？」獅子冷笑着問，「誰會聽說一個身體偉大的獅子，和一個身體鄙小的蚊子打仗呢？你這微小的動物！我要把你打到別個世界裏去。」

於是獅子張開大口，用盡他的力量去怒吼，好像「陣隆隆的雷聲。但是他簡直不能驚動這蚊子絲毫的鎮靜。

「你再用力吹，要小心你的鬍鬚會被吹掉呢？」蚊子用着詼諧的口吻冷笑着說，「但是你用那麼些力氣，依然不能驚動我一點　假使你不能戰勝我，你必須離開這個地方，我要告訴這樹林中的禽獸們說你是被我征服的，他們將要舉我作王。」

「吼—吼」獅子在叫「贊成，贊成，如果你能戰勝，你可以願意怎樣待遇我，便怎樣。」

「你贊成這個法子？」蚊子說「聽清楚，誰戰勝，誰便做王。」「吼，一定的。」這獅子大笑起來，因爲他想一個小蚊子是容易戰勝的。「你預備了嗎？」他問蚊子。「唔，鎮靜的預備。」蚊子答。

「來！」獅子吼着說。你在前面跳躍着，並且張開大口，他以爲這一口不怕有幾百蚊子也吞下了。當他正張開大口去吞草葉上蚊子時，不想蚊子仍然迅速的飛開，「你們想，他往那裏飛呢？」原來他却不偏不倚的，落在蚊子的鼻孔裏！於是他開始咬的工作，咬—咬—咬這獅子萬想不到他會落到的的鼻孔中，他發出如雷一般的聲音，並且在地上打滾，但是蚊子却依舊進行他的工作。獅子立刻憤怒起來，痛的他用頭去磨地，這蚊子却不因此而中止：他痛的在那裏呻吟，狂風似的旋轉他的長尾，他在盛怒着，用氣吹他的鼻孔，並在急遽間請求蚊子的不螫。

「吼，我可憐的鼻子呀，我的鼻子呀！」獅子在那裏呻吟，「下來，下來」下來呵！我的鼻子痛呀，我的鼻子痛呀！你是這樹林中的王子，你是王，我承認你是王，你出來呀！」

於是蚊子飛出鼻孔，仍然去落到獅子背後搖擺的草葉上。當時獅子夾着尾巴，偸偸的逃往深遠的樹林中去了，他是被一個弱小的蚊子打敗了！

「我是多麼小的東西，竟能打敗一個偉大的獅子呵！」他得意的大聲疾呼着，並扇動他的翅膀，「我曾經打敗過一個獅子！我有多麼光榮　我應當長久作王的，我是如此的能幹呵！如此的壯健呵」！這蚊子正在自鳴得意的時候，忽然他發出一種恐怖的呼聲，是因爲他被絞在一片如絲一般的東西上。

當他凝思他戰勝獅子的經過時，風聲然起了，他所立足的草葉使被風吹的猛烈的向後倒去。這風過去之後，草葉便被一個東西很快的捉住，蚊子是落在上面的，自然也是被捉無疑了。

噯呀！他在氣惱中作最後的掙扎　噯呀！他被無數的東西糾纏住了，你們猜猜這是什麼呢？原來牠是一個蜘蛛，牠掛在許多的枝上。當時蜘蛛先生鼓動了他的四足很快的來到蚊子面前，立刻用絲將他纏繞起來，預備作他的一頓晚餐，這便是他的終結。（完）

今年的農村

尙德小學　孫洪

我昨天晚上，吃完了晚飯後，溫習功課完畢，拿起報紙閱看，看見一段驚人題目，就是今年農村的破產，水旱兩災損失數目在十萬萬元以上，受災區域約佔全國三分之二，計有水災旱災蝗災雹災數種。想農民費盡千辛萬苦，培植禾苗，指望秋後豐稔，不料蒼天降賜災難，秋收絕望，農村破產，對於國家關係極重。查近幾年來，農村窮困達於極點，再加今年一季竟有如此驚人損失，能不令人痛感，國民經濟垂危。想我們中國近年外患侵略，內受經濟崩潰，農村破產，速望國府速設法救濟農村，否則不堪設想了。

海濱

尙德小學　王秀蘭

夕陽西下的當兒，我和姐姐在幽靜的馬路上，隨意的散步。不知不覺來到海濱，我們立在海濱四處眺望，看見白茫茫的大水，水連天，天連水，合成一片。這汪洋大海何等的雄壯。無邊的波濤，挾着風拳翻着日光，風吹起一陣一陣的涼，月姐兒初上，發出微微的光，天空的鳥疲倦的飛着。這時候，我覺得身上有些寒冷，我和姐姐便慢慢的離開海濱，回家了。

小詩

啟明小學　劉文瀛

一

我駕了一葉生命的孤舟，
飄泊大洋中，
和那洶湧的波浪，拚命奮鬥；
欲從困苦中尋求一條光明出路！

二

血是紅的，
淚是酸的；
奮鬥的成功是徹底的—

三

用我們的熱血，
去灌溉自由的花，
用我們的毅力，
去取得圓滿的結果。

四

我願作一個發明家，
發明許多有用的東西，
供世界上的需要。

小黑貓

幼良

我家有個小黑貓：
白天要睡覺，
夜間精神就來到，
見我走進屋門內，
連叫妙！妙！妙！
等我坐好了，
往我身上就要跳。
不跳！不跳！不要跳！
不守你的職務，
爲何你要瞎胡鬧！

怎樣救中國

啟明小學　孫桂榮

小朋友們呀！你們想想：這巨大的中國被一個小小的帝國主義一點一點的併吞了，這是多麼危險的事啊！當這一髮千鈞的當兒，我們就應該快快的醒來，好預備去救中國。

依我想來，要救中國必須要農人努力耕種；工人該努力做工；兵士應該努力護國，學生應該讀書，全國的同胞各負各的責任，各盡各的力量，不愁我們的中國不強；不怕帝國主義者再來壓迫我們，不怕我們的土地再不回來！

你們看我這樣說法對嗎？若是認爲對，希望大家就努力去做！

一個小學生的日記（一）

烏衣巷小學校　劉得珀

五月一日星期一　晴　今日已經臨到我們學校上台演新劇了，上午演的是軍樂，雅樂，台灣抗日，不如忍氣，下午三時，沈市長到大會來參觀，我們各學校，排着隊去迎接，市長到看棚裏，正當解家莊小學演報國即是盡孝，隨後我們學校又演上了不識字的當。市長參觀完了這二塊新劇，便登台演講鼓勵民衆的各種訓詞；並賞演員數百元，演講完了，大家都齊掌稱善，遂又到展覽會場來參觀成績，對於我校的美術，和埠落的作文，頗加稱贊，到六時，便坐着汽車回市政府去了。

五月二日星期三　晴　今日游藝會閉幕，因爲辦理結束，休假一日，上午到農田裏幫助父兄工作，下午在家溫習功課。

五月三日星期四　晴　今早起來，走到街上看見牆上貼着一張紙，就近一看，却是一篇激勵的散文，上面說的是：「××國和我結冤仇，無理强佔我國的滿洲，現在還不絕的無理要求，同胞們，快快把槍上插着刺刀，把他殺盡一個不留，衛衛衛，走走走，殺盡破壞和平和公理的××，恢復我們的神州。」我看了這文，不禁嘆了一口氣，喜怒交集的挺身而去

下午，李村市立醫院，奉了社會局的命令，到我們學校來種牛痘，給我們小學生種完了，並給鄉村的子女一齊施種，這是避免天花的好方法；也就他我們市府的德政呀。

五月四日星期五　晴　今日我檢閱筆記，不禁發生了幾個疑問：一、「歌兒好唱口難開，櫻桃好吃樹難栽。」這個雜歌，最易啓人退縮的性情，未免和「知難行易」大相牴觸。二、「花落家童未掃，鳥啼山客猶眠。」這個詩句，消閒極了，未免和「寸陰是惜」大相矛盾。

五月五日星期六　陰　今日是「五五紀念日」，學校裏放假一日，早餐後我和同學到學校，一路什麼東西沒有看見；只見濃霧密布，將四周的景物，團團蔽住。這時候，我毫不退縮，奮起「大無畏的精神」，衝破濃霧，一直到學校。

青島總代理漢成葯房
四方路二十四號　電話四五一二

青島市市立中學校招生

（一）編制　本校自本學年起高中增設應化科一班初中改設職業科一班
（二）學額　一、高級中學普通科及應化科第一年級新生各四十名　二、初級中學普通科及職業科第一年級新生各四十名
（三）報名日期　一、第一期自七月一日起至七月八日止　二、第二期自七月九日起至八月二十五日止
（四）考試日期　一、第一期七月十、十一兩日　二、第二期八月二十七二十八兩日
（五）報名及考試地點　洪山大路十號本校

△簡章函索，附郵票一分，卽寄

教育部立案青島私立禮賢中學招收新生

民國二十三年七月

一、班次學額　甲、高中部　一、普通科一年級新生二十名　二、建築工程科一年級新生二十名（第一外國語爲德文）　乙、初中部　一、二年級編級生二十名　二、一年級新生一百二十名
二、報名日期　第一期、自七月八日起至七月二十二日止　第二期、自七月二十五日起至九月二日止
三、考試日期　第一期、自七月二十三日早八時起　第二期、自九月三日早八時起
四、報名及考試地點　青島上海路三號本校（詳章函索卽寄）

青島私立文德女子中學校續招新生

年級　初高中一年級新生及各級插班生
報名日期　自卽日起至考試前一日止
考試日期　九月二一兩日
校址　青島濟陽路四號
（簡章函索卽寄）

教育部立案上海新華藝術專科學校招生

國畫系·西畫系。彫塑系。圖案系。藝術教育系。藝術師範
報名日期—自八月一號至二十五號（報名費一元錄取與否概不退還）
考試日期—八月二十六日
報名及考試地點—青島浙江路青年會
（男女兼收）
（章程可到青年會取閱）

教授日語招生

學者日本東京出身之日人教授純粹標準日本語
現在本研究所在學生——教育局，公安局，財政局，行政局，鐵路局，電話局，無線電信台，海關
取引所，等職員醫生，山東大學，中學，女子中等義之教授及學生，其他銀行　諸公司職員
一、速成科　二個月畢業　每日每月學費洋六九（三個人以上到學者教授）
二、普通科　四個月畢業隔日每月學費洋三元（六個人以上到學者教授）
三、到學者處教授　一個人　每月學費洋十五元
時間倘由學者自定者學費另議（學費須先交付）

青島日語研究所所長　東京外國語學校畢業　前大阪海外協會會長　古賀敏行
接洽處黃台路四十六號（電話二〇七八號）古賀醫院內

教授日語招生

到學者處教授　每日每月學費十三元　隔日每月學費八元（學費須先交付）　時間自上午八點至下午六點
在校者處教授　每日每月學費六元二人同來洋十元　隔日每月學費三元二人同來洋五元　時間晚七點至九點
倘由學者自定時間者學費另議

日語學院　教授　大阪外國語學校畢業　加賀城良
地址陽穀路四十七號　接洽處聊城路二十九號　陽穀路四十七號

祥雲壽百貨店

濰縣路中　電話四一七四

又是一個好消息！

格子夾絲摩登呢旗袍料每件一元（一百件售完爲止）

男女線絲襪（四五六七八雙一等）每扎一元（一百扎售清爲限）

不上高山　那顯平地　不加比較　怎不吃虧

老牌子的貨品不敢明碼登載防備同行來買以高等綢緞誠懇便宜

買主受惠無窮　這是祥雲壽的主張

律師年紹周受任義昌仁號常年法律顧問通告

茲受任義昌仁號常年法律顧問如有非法侵害聘任人財產法益者本律師自當依法排除以盡保障之責

青島中國實業銀行餘屋招租

本行新建儲蓄部樓上二三兩層尚有餘屋出租頗合寫字間之用且地點適中空氣新鮮租價極廉抽水馬桶自來水面盆俱全如合意者請至河南路本行庶務處接洽

訃聞　恕訃不週

不孝本恕侍奉無狀禍延顯妣李太夫人痛於民國二十三年八月四日酉時壽終內寢距生於咸豐六年夏歷十月二十日未時享壽七十有九歲不孝本恕隨侍在側親含殮遵禮成服謹卜於國歷九月七日（夏歷七月二十九日）開弔國歷九月八日（夏歷七月三十日）發引安葬於城西新阡叨在

友戚學寅世鄉族誼哀此訃

孤哀子　本恕　泣血稽顙
功服姪　本忠　拭淚稽首
功服姪孫　紹務　紹升　紹閎　紹勳　拭淚頓首
緦服姪曾孫　以强　拭淚頓首

青島冠縣路永源盛號　大連愛宕町永源利錢莊　煙台北馬路永興公司　威海城區統一路零八號本宅

鼎惠懇辭如蒙賜唁請寄

商務印書館編印　幼童文庫

第一集二百冊發售預約

自民國二十二年本館編印小學生文庫第一集之後，國內小學校及家庭因此而成立的兒童圖書館多至萬餘。本館對於兒童讀物，總算有了一點貢獻，但是小學生文庫的內容較適於小學高年級生，對於幼稚生及小學低年級學生程度上還嫌稍深一點。其實，幼稚生及小學低年級生也要欣賞有趣的讀物，也有求知的慾望。所以本館在小學生文庫第一集出齊之後，立即着手編輯一部幼童文庫，以適應幼稚生及小學低年級生的需要。

幼童文庫的編印目的，在引起一般幼稚生及小學低年級生自動讀書的興趣，藉此培養他們讀書的能力，助長他們身心的健全，並且啓發他們的知識。現在將本文庫的特點略述如左：

（一）程度適合　本文庫是以兒童生活爲中心，按照幼稚生及小學一二年級生的程度而編輯，恰與小學生文庫相銜接。每頁都有插圖。

（二）文字顯淺　幼稚生及小學低年級生識字不多，如果要他們能夠自己看書中的字句，必須顯淺易懂，纔能夠達到這個目的。本文庫對於這一點特別注意。

（三）內容豐富　本文庫第一集二百冊，包含社會、公民、自然、算術、衛生、體育、勞作、美術、歌曲、語文、謎語、圖畫故事等十二類材料，凡幼稚生及小學一二年級生所應有的智識，無不具備。

（四）比例適當　本文庫的分量比例，都是按照幼稚生及小學低年級生的程度與需要，並且顧到他們的興趣而酌量訂定的。

（五）印刷精美　印刷粗劣的兒童讀物，內容雖好，往往不能引起兒童自動閱讀的興趣。本館對於此點，十分注意，全書用彩色精印，紙張堅厚。

冊數	全集二百冊六開版式用厚紙彩色精印
定價	大洋二十五元
預約價	大洋十五元
郵費及包紮費	國內各行省大洋一元二角
截止期	二十三年十月底
出書期	分四期出齊於二十三年十一月十五日十二月十五日二十四年一月底二月底各出五十冊
樣本及目錄	索閱即寄

編輯人　徐應昶（主編）　沈百英　宗亮寰　趙景源

小學生文庫第一集　發售特價

▲冊數　全集五百冊
▲定價　大洋七十元
▲特價　大洋五十五元
▲郵費及包紮費　國內各行省大洋四元
▲截止期　二十三年十月底
▲目錄　索閱即寄

合購以上兩書照預約價特價再打九折

B58

青島商務印書館　地址天津路　電話五七三九

山東大戲院

今天開映

派拉蒙公司超特鉅製

戲迷傳

馳名世界滑稽大王羅克主演

滑稽香豔唯一偉構

看一分鐘：忍俊不禁
看十分鐘：掩口葫蘆
等到看完！捧腹大笑
劇力高妙：諸趣環生

美國一千餘種電影雜誌，一致譽爲笑片之王。能使怒者喜。能使悲者歡。能使憂者樂。能使愁者怡，人之七情六慾，盡丟九霄雲外。

佳片預告　聯華公司最新偉製　漁光曲

漁光曲准於陰歷中秋節在本院放映

裕通旅館啓事

本館改良　歡迎客商　招待週到　食宿安康　西式陳設　明几淨窗　報關納稅　仔細承當　倘蒙惠顧　忝受榮光

地址大沽路二十號　電話二九〇四　本館主人姜品一白

陽湖三鳳詞人撰書繼續廉潤

青萍暑期廉潤屬書本市承接大小件數逾二百外埠亦達百餘揮汗灑毫儘多佳興上月已屆期滿忙累未減而需索者猶踵至其間且有以撰事見委起自毫釐至於韶齔盡是知音吾爲欲廣結翰墨因緣特再繼續選書廉潤以餉茄嗜藉聯風誼

中堂條幅立軸橫額每件四尺以內爲限單書兩元連撰詩詞加一元無論箋紙綾絹題詠酬贈同例　扇冊斗方每件一元連撰加一元　潤資先惠墨費加一　十日繳件餘照潤單承索即奉

九月六日止

總收件通訊處　陽信路華德里五號薛寓

代收件處　即墨路中華書局　高密路集成南紙局　高密路成文堂書局　河北路新華南紙局

業文印鑄局

精造各種鉛字　印刷材料器具

地址：平原路　電話：五一二二

燈泡耗電　猶煤灰未燃飛出

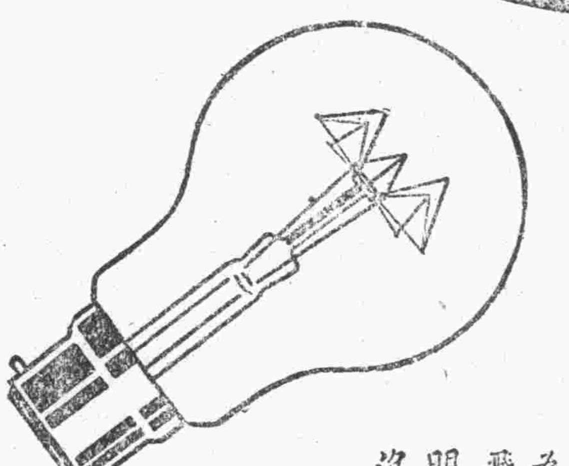

君若能見燈泡漏電一如此烟囪　君必不願再購劣質燈泡

通常購買燈泡以泡價便宜爲先不知泡價上省下至多一二角而電費之暗中損失一年算來數十倍於此蓋劣質燈泡每多耗電且其耗電不可目覩不能如此烟囪之明顯爲真正之省電計請購奇異安迪生亞司令飛利浦三種老牌燈泡因其用電經濟發光明亮且耐用異常十分可靠講經濟者購燈泡時務請認明商標勿受劣泡之欺

各電料店均有出售

奇異安迪生老牌 EDISON

OSRAM 亞司令

飛利浦 PHILIPS

自殺

馮氏斷癮 救苦金丹

商部註冊靈芝商標

天津馮氏癮斷救苦金丹

經中央禁烟委員會張主席題贈「除惡務盡」，衛生部中央衛生試驗所化驗，天津特別市展覽會得特等獎（一百分），全國鐵路及山東國貨展覽會均得優獎，衛生局化驗註冊，社會局出示保護，嘉獎，山西省署核准立案，上海總商會給證，太原警廳出示保護，口發嘉獎，核准立案，上海商會，天津各省長面諭嘉獎，用有效驗，此丹專戒嗎啡、金丹、海洛英等各毒品及鴉片，烟癮之輕者一盒（分十次用），重者三盒，兩分各毒品，用之，輕者均能和平，於不知不覺中將癮斷除，且飲食增加，精神煥發，功效偉大，品純潔，和平，裝璜精美，誠有心戒除毒癖者無上之妙藥也。

天津峻芝堂監製

青島總經理 中山路華北商場二樓 配縣路間壁 振華百貨商店

上海飯店

▲特別優點▼

諸君欲吃最便宜最適口之西洋大菜乎請至上海飯店使君絕對滿意茲為酬答諸君雅意起見特將內部刷新範圍擴大另外新築客堂一所特備非常美麗空氣特別新鮮包辦酒席隨意小吃自晨七時至晚十一時止如蒙駕臨不勝歡迎

客飯每位 六毛 八毛 一元 一元五

湖南路十六號

半身不遂

奇藥救人 做人前患四肢疼癱寒冷漸成麻木行走艱難延醫診治五月之久不效後全身已不能動轉且左半身亦失知覺每孚起坐必須用人攙扶大小便更覺困難焦急萬分幸購買北平朝陽門內芳嘉園甲一號紀宅追風丹十四天全愈救我水火之急同登書域感德難忘望同病者注意此藥每丸大洋五角函購無論多寡另加郵費三角 張春祥叩啓

紀宅電話東局三六八五號

經售處青島至誠藥社 電話五一七五

國營招商局

普安特別快輪

常川來往上海青島航行日期表

青島分局 館陶路十三號 電話五二九五

八月廿八（星期二）由滬開青
八月三十（星期四）由青開滬
九月四日（星期二）由滬開青
九月八日（星期六）由滬開青
九月十一（星期二）由青開滬
九月十五（星期六）由滬開青
九月十八（星期二）由青開滬
九月廿二（星期六）由滬開青
九月廿五（星期二）由青開滬
九月廿九（星期六）由滬開青
十月二日（星期二）由青開滬
十月六日（星期六）由滬開青
十月九日（星期二）由青開滬
十月十三（星期六）由滬開青

普安輪船 停泊大港一號碼頭 電話撥110接普安

每逢星期六由上海開青每逢星期二由青島開滬

膠濟鐵路管理局招標承辦材料廣告

本局現奉鐵道部批准標購左列材料如願投標者可至本局材料處採辦課領取標單背面所印詳細章程填具標函限於左列所規定開標日期下午三時以前送到即於是時在本局當衆開標過期標函概作無效特此廣告

標號	材料名稱	開標日期
特字第二四三號	玻璃板及鐵絲玻璃	九月十一日
特字第二四四號	油砂紙	九月十二日

膠濟鐵路管理局招標承辦材料廣告

本局現奉鐵道部批准標購左列材料如願投標者可至本局材料處採辦課領取標單背面所印詳細章程填具標函限於左列所規定開標日期下午三時以前送到即於是時在本局當衆開標過期標函概作無效特此廣告

標號	材料名稱	開標日期
甲字第二五二號	荳油	九月六日

膠濟鐵路管理局招標承辦材料廣告

本局現奉鐵道部批准標購左列材料如願投標者可至本局材料處採辦課領取標單背面所印詳細章程填具標函限於左列所規定開標日期上午十時以前送到即於是時在本局當衆開標過期標函概作無效特此廣告

標號	材料名稱	開標日期
特字第二三九號	冬季軸油	八月十三日上午十時

膠濟鐵路管理局招標承辦材料廣告

本局現奉鐵道部批准標購左列材料如願投標者可至本局材料處採辦課領取標單背面所印詳細章程填具標函限於左列所規定開標日期下午三時以前送到即於是時在本局當衆開標過期標函概作無效特此廣告

標號	材料名稱	開標日期
特字第二三八號	絲帶鐵棍及絲帶紫銅棍	八月二十七日

敬送痛史

此書共有觸目驚心之圖畫三十餘幅痛哭流涕之文章四十餘篇洋裝一厚冊定價角分茲為出版之始特行奉送請將此告白裁下并附入通用郵票十四分寄至上海郵政總局第九八七信箱自強書社收立即奉上八冊以資優待凡一冊如寄下現大洋壹元即奉上五冊吾同胞欲雪歷來之奇恥大辱及欲紀念五九慘案者急宜快閱此書▲上海自強書社啓

新式美麗的 漢文正楷 仿宋體字

承印 高尚名片 藝術禮帖

新新商店印刷部

外埠函印貨價先惠每百七角郵費奉贈來稿須寫清楚

中山路交通銀行旁 華北商場三樓二號

青島 長盛自行車行

本號崇門烤漆並起汽車腳踏車摩脫車五色彩繪各號為發展營業起見新購到中西各式自行車質料堅固式樣玲瓏以及零件批發零售並兼修理不誤主顧而且價目特別便宜請君一試便知本號言之不謬

本號主人 韓景山謹啓

地址台東鎮一路三號

青島市私立培基小學校招生

名額 二三四六年級插班生各廿名 一五年級新生各四十名

報名處 濟寧路本校

考試日期 八月卅一日

開學日期 九月一日

家中蒼蠅。毒菌滿身。蛻生於汙土。營逐於穢物。然後爬行於君之食物之上。其穢惡之毛足。帶有種種致命之毒菌。食品為之污染。為害豈可勝言。閣下及府中諸人。均宜預為防範。免遭暗殺之慘。殺滅蚊蠅及一切害蟲。其迅速而簡易之方法。則為噴射「飛來殺爾」殺蟲藥水。

可怕的蒼蠅蚊蟲臭蟲及一切毒蟲

宜用 飛來殺爾 以殺之

每瓶價洋六角 附噴射器一具

治痧防疫靈驗如神 漢成十滴水

大宗批購贈送格外便宜

山東總經理 青島漢成大藥房 四方路二十四號 電話四五一二號

下列各號均有代售

漢美大藥房	四方路
新民大藥房	天津路
惠東大藥房	天津路
大中華藥房	中山路
金星大藥房	中山路
共和大藥房	中山路
青島大藥房	中山路
美華大藥房	益都路
震東大藥房	天津路
膠濟鐵路消費合作社藥品部	
長春堂藥房	中山路
膠東大藥房	北平路
膠濟大藥房	中山路
[illegible]生藥房	北平路
[illegible]聚祥	柏台路
益慶祥	益都路
同聚盛	遼寧路
萬源永	中山路
德發成	天津路
義泰號	湖南路

成文堂筆記書局

總局天津法界電話四局六八

分局青島中山路電話二七二五

經理出版發售

商務印書館 世界書局 神州國光社 現代書局 亞細亞書局 各種教科 詩集文集 古今書籍 儀器文具 體育用品 中西賬簿 各種掛圖 美術卡片

中華書局 北新書局 光華書局 南京書局 辭典英文 小說雜誌 湖筆徽墨 鋼鼓洋號 風琴簫笛 自來水筆 學校表冊 美術畫片

患花柳病者注意

醫士[illegible]圖

患者醫生對於花柳一科研究素有心得經治手術比衆不同無論淋濁橫痃魚口梅毒下疳一切危險病症大都均可醫治並以最安全奧妙之方法於最短時期治除根永保不發茲為救濟同胞起見特由德國購到新製者六〇六並九一四[illegible]用之最為穩妥無大痛苦[illegible]就醫本醫生經六〇六九一四數十年之經驗[illegible]從廣濟者周如特此敬啓

地址黃島路五十三號 花柳醫院[illegible]

久淋白濁丸

（大仁堂）立愈

便白淋白濁寒濕下注淋後保證淋老濁常年不斷凡淋病用過千方百藥治不好洗療注射無效此丸只用一盒即愈百發百中每盒二元

保好評明無效一准退洋此丸治淋神藥無論新久白濁下淋精糊馬口尿道刺痛小便頻數風毒邪熱

消毒大王一掃丸

此丸功力非常之大凡是男婦染毒之病發生橫硬下疳腫痛毒串筋骨疼老毒不清淋毒不清皮膚瘡癬一切新舊毒病遍治不好打針無效即服此丸其毒立從大小便泄出一掃清完永遠除根每盒二元另有詳單此藥北平各界馳名實有特別效驗

婦女破血丹

此丸專治婦女經閉不通數月不見腹中積病左右塊肚大成形彰血癆症鬼胎死腹內不下一切雜疾隱病實與婦女年命有關此丸只用一付其病立下重者三付百病北為血水元氣無傷百發百中每付三元

調經止帶丸

一盒保好無效退洋婦女白帶久而最傷元氣月經因之不調百病因之而生面黃肌瘦飲食無味本昨冷腰腿酸疼頭暈

肚痛赤白帶下一盒保好常服延年每盒二元服法另有詳單

調經養血保眞丹

婦女常服永保平安 安胎種子坤中至寶

專治婦女經血不調月經前趕後錯經期腹痛面色[illegible]不正病塊崩漏白帶下寒涼白肚腹痛[illegible]作冷面黃肌瘦不思飲食[illegible]經閉乾血勞症服此丸立效一切新病[illegible]經血不調百病皆治[illegible]每付三元外埠函購加郵二角

北京張氏保肺丸

專治肺病喘止咳寬胸順氣立見神效不問男女老幼年深日久勞傷咳嗽代血呼吸不暢管塞閉夜不安眠吸咳不止一切風寒咳嗽等症此丸一付立效三付斷根[illegible]

青島分銷處

中山路西六十三號萬春堂 太和春 [illegible]十二號 高密路六十九號 [illegible] 德豐永 博山路

煙台分銷處……福記銀樓南門大街

北京大仁堂大藥房開設濟南小緯六路路西

浦坎特

歐洲洗染廠 V. PUCANDL.

本廠原設膠州路茲因廠址不敷應用特遷移廣西路二十號新式洋房并購備新式洗染機洗染中西衣服秀潔精美歡迎惠顧

福順泰

專售洋廣雜貨化妝香物應時用品彩票實行等貨一應俱全

青島中山路五六號 電話四零五三 七七一二

本號為酬謝顧客自八月二十日起所有歐西各名廠香水香粉及各種化裝品

大減價二星期

良機不多請各界士女早臨

華振氏藥房啓 中山路南頭十號 電話四〇三二四號

中久醫院廣告

診病時間 自上午八點至下午十點（急症不在此例）

診病科目 內科 外科 產婦科 小兒科 皮膚花柳科 眼科 耳鼻咽喉科

特點 電療 本院電療器械設備完全療治各科病症收效極速每次僅收費六角

注意 接產 本院特聘產婦科女醫士手術敏捷收費低廉

施送 茲此暑期為濟貧苦無力備藥者特施十滴藥水

注射 本院預防霍亂清血注射

凡有關於醫藥問詢請寄總院無任歡迎

總院 本院院長每日下午三時至五時在滄口分院診外餘時間均在總院 地址江蘇路八十九號 電話三八九四號

分院 地址滄口大馬路二十九號 電話滄口一一五號

海濱醫院特別廣告

敬啓者敝院位於海濱脫離市塵環境優越病室整潔極合患者療養近更特別擴張產科病院副院長女醫學士專門修生兼治婦女各種疾病隨時講授婦嬰保健常識本院院長積多年之經驗特用最新方法預除煙癮毫無痛苦根治梅毒淋病砂眼廢[illegible]注射各種藥針歡迎各機關工廠商號訂立常年合同減半收費

（治療科目）內科 外科 產科 婦科 花柳科 眼科 小兒科 耳鼻咽喉科

（門診時間）每日上午八時至十二時下午二時至六時 急症不在此限隨請隨到隨診星期日下午臨診停止

（收費簡章）病室分三等每日由二元五角至八元服藥及診費另加掛號費門診時間另加

產院第一分院 專備孕婦住院生產並任指導孕婦攝生方法及嬰兒保健事宜 組織產科簡章及各種婦嬰衛生須知函索即寄 本院為普及衛生特設分院於市外沙子口量施診貧民

院長吳瑞龍 副院長女醫學士趙瑞蘭

院址中山路南端一百七十號 電話五三六三號

吳大夫診療所廣告

醫師吳撫亭 專治 夏季各種胃腸病 皮膚病 淋病 梅毒 痔瘡 包皮 急性危險病 統治 善治

女醫學士延馨山 專門 精治 產婦科 小兒科 擅長 接生 養病室分婦科 注射霍亂預防針每次收費二角 門診掛號一概免收

出診 市內日間五元深夜加倍 市外酌加急症隨請隨到

診療所 熱河路八十號 電話四七九

時間 上午七時至下午七時 星期日午七時至十二時

市房招租

茲有坐落本市李村路中市路南新二號新三號門牌樓房一所各三十餘間待租如願租者請至敝行接洽可也此佈

山左銀行啓 地址中山路 電話二八五五

膠濟鐵路管理局招標承辦材料廣告

本局現奉鐵道部批准標購左列材料如願投標者可至本局材料處採辦課領取標單背面所印詳細章程填具標函限於左列所規定開標日期下午三時以前送到即於是時在本局當衆開標過期標函概作無效特此廣告

標號	材料名稱	開標日期
特字第二四一號	硬銅線	九月十日
特字第二四六號	紅磚紅瓦	九月十日